ADVOGADOS CONFIRMAM AÇÃO CONTRA GOVERNO

Os advogados Abilio Nascimento e Wagner Andrade confirmaram ontem que a família da funcionária Fátima Fernandes, assassinada dentro da Secretaria de Segurança durante um tiroteio, poderá acionar o Governo do Estado, cobrando uma indenização até que as duas crianças completarem 21 anos. Abilio, que em 1978 acionou o Governo depois que um pintor foi morto por policiais no 2º DP, acusou o secretário de Segurança Solon Michaisky que, recentemente, afirmou não ter certeza de a bala que matou Fátimar haver sido disparada pelo delegado Maura Gomes. "Não pode haver dúvidas e qualquer coisa é consultar o Instituto de Criminalística ou mandar fazer a perícia fora daqui"

Matéria na página 3 do 1º.

Greve adia casamento coletivo

SÃO LUIS, (EBN) — Foram adiados, sem prazo, previsto, os casamentos que, tradicionalmente, se realizariam anteontem, no último domingo da Festa da Juçara, no bairro do Maracanã, na zona rural de São Luis. Os 28 casais cujo matrimônio civil ia ser financiado pela Empresa Maranhense de Turismo (MARATUR), promotora da festa da Juçara, terão agora que esperar que a magistratura maranhense, que está em greve, entre em entendimento com o Governo Estadual.

COOPERATIVISMO

— "A recuperação do sistema cooperativista depende da liberação imediata de recursos oficiais para saneamento financeiro e o reforço do capital de giro. Apesar desses recursos comprometerem a base monetária, não obstante tratar-se de investimento com retornos assegurados e produtivos, a omissão do governo resultará, certamente, em graves conseqüências políticas, econômicas e sociais". Esta é a principal conclusão do documento sobre o sistema cooperativista brasileiro

DIAGNÓSTICO

— Três equipes técnicas, integradas por representantes de seis ministérios, participarão em Porto Alegre, durante uma semana, a partir de hoje, do trabalho de elaboração de um diagnóstico da Região Sul do país, numa ação conjunta com técnicos da Superintendência de Desenvolvimento da Região Sul — SUDESUL.

ADVOGADO

— O Instituto dos Advogados do Rio Grande do Sul — IAROS — promoverá de 29 a 31 de outubro, em Porto Alegre, um ciclo de debates sobre "Subsídios ao Sistema Tributário da Nova Constituição", organizado pelo Departamento de Direito Econômico e do Trabalho da Faculdade de Direito da UFRGS.

LEPRA

— O cientista Ruy Noronha Miranda, da Universidade Federal do Paraná", que há meio século vem desenvolvendo pesquisas em torno da lepra, acredita que no máximo em três anos terá condições de produzir uma vacina para a cura efetiva do Mal de Hansen.

FUNCIONÁRIOS DA CEF VÃO À GREVE

Cerca de 37 economiários (bancários) da Caixa Econômica Federal em Porto Velho, estarão paralisando suas atividades amanhã, quando, acompanhando comando nacional, solicitarão melhorias de salários, trimestralidade e principalmente redução da jornada de trabalho de oito para seis, como os demais profissionais do ramo.

Essa medida não será de greve, apenas servirá para sensibilizar as autoridades, muito embora os economiários saibam que, de alguma forma, a comunidade será prejudicada, em especial aquelas que utilizam os serviços da CEF. Acreditam, porém, no espírito de compreensão de todos e pede o apoio irrestrito, devido à justiça que pedem seja cumprida.

Segundo os economiários de Porto Velho, assim como os dos outros Estados estão cansados de esperar por uma medida justa do governo sobre suas reivindicações. Assim, pedem que o público procurem logo hoje a CEF para tratar de seus interesses.

Alto Madeira

Fundador dos Diários Associados: ASSIS CHATEAUBRIAND

ANO LXVIII — Porto Velho, terça-feira 29 de outubro de 1985 — N.º 18.788

CHUVAS IMPEDIRAM IDA DO PMDB À VILA BELMONT

As chuvas que caíram durante todo o domingo impediram que os candidatos do PMDB, Jerônimo Santana e Tomás Correia, realizassem os comícios que foram programados para a Vila do Belmont e Porto Chuelo. No sábado a caravana pemedebista se deslocou até ao Distrito de Itapoã do Oeste, distante 104 Kms de Porto Velho e ontem esteve no Conjunto Habitacional Floresta. Hoje, segundo Paulo Araújo, presidente municipal do partido, haverá comício no bairro Nova Porto Velho, com início previsto para às 20 horas. (Pág. 5 do 1º cad.).

Santana, em Itapoã, fala de seu programa de governo (Foto/PMDB).

MUITA LUTA PELA ASPRON

O governador Angelo Angelin recebeu diploma do presidente da Aspron (direita), durante a festa de anteontem. (F. Nascimento).

Grupos de funcionários estaduais associados da Aspron estão se mobilizando para a eleição da entidade, marcada para o dia 29 de novembro. Alguns deles estão ligados a facções políticas, como os do PT, que hoje às 16 horas farão um ato público em frente ao restaurante, enquanto militantes de outros partidos também se lançam pelo domínio da Associação atualmente presidida pelo funcionário Euclides — Kica — Fróes, que é pretendente a reeleição. Na página 3 do 1.º Cad.

Amor venceu no Festival dos Festivais

Uma música que fala de amor e termina com uma proposta — "... quero casar com você", foi a grande vencedora do Festival dos Festivais, promovido pela Rede Globo. "Escrito nas Estrelas", de Arnaldo Black e Carlos Renno, interpretada por Tetê Espindola, levou a primeira colocação e o prêmio de 200 milhões. O troféu foi entregue por Rita Lee, e enquanto Tetê reapresentava a música, dezenas de balões verde e amarelo desceram sobre o público, que pediu bis da música, atendido. O segundo lugar ficou "Mira Ira", de Luiz Barbosa e Vanderiel de Castro, defendida por Luiz Barbosa. Miriam Mirá (grávida de oito meses), Grupos Tarancon e Placa Luminosa. Além dos cem milhões pela colocação, "Mira Ira" também faturou o prêmio de melhor arranjo, cujos 20 milhões foram para o arranjador Mário Lúcio. O prêmio de arranjo foi entregue por Cesar Camargo Mariano, supervisor musical do festival, e o de música pelo pianista Arthur Moreira Lima.

Irenita (no círculo), atleta de Ariquemes ganhando competição em Manaus.

Ferrim ganha estadual de vôlei em cima do Leão

O Ferroviário só precisou de 1 hora e 06 minutos para derrotar o Ipiranga por três a zero, ontem à noite, no Cláudio Coutinho, e ficar com o título do Campeonato Estadual de Voleibol Feminino, além da condição de representar Rondônia no Campeonato Brasileiro de Clubes, que será disputado, em dezembro, em Manaus. Foi um jogo fácil para o time tricolor e as parciais foram: 15x01, 15x11, 15x05. No masculino, o campeão foi o Moto Clube.

A fundista Irenita Apolônio, de Ariquemes, venceu a prova Archer Pinto, em Manaus, enquanto que o Campeonato de Atletismo Regional Norte de Menores obteve total sucesso, em Porto Velho. Página 7 e 8.

HOJE DIA 29

O POVO VOLTA AS RUAS COM O PMDB E JERÔNIMO

Hoje - 20 - hs: Bairro Nova Porto Velho

SESI/SENAI — A diretoria regional do SESI no Amazonas, criou e lançou a cartilha intitulada "O que você deve saber sobre o SESI e o SENAI, num trabalho em que procura mostrar aos operários esses vários segmentos da sociedade, o que as entidades vem realizando, ao longo de algumas décadas, através do congraçamento das poderosas forças responsáveis pelo desenvolvimento regional: o capital e o trabalho. Em todo o Brasil as ações do SESI atingem 10 milhões de trabalhadores e 40 milhões de dependentes dos trabalhadores da indústria. A população atingida pelo trabalho social do SESI atinge 50 milhões de brasileiros. Em Porto Velho tem atividades na educação, com o pré-escolar, ensino regular de 1º grau e cursos de educação familiar; Atividades de Saúde, com assistência Odontológica na sede e nas indústrias; Atividades de Lazer, com torneios diversos, jogos industriários, iniciação esportiva, coordenando também a campanha do Operário Padrão. Em outra oportunidade falaremos das atividades do Senai. Registramos e agradecemos o recebimento de uma cartilha "O que você deve saber sobre o Sesi e Senai", que gentilmente nos encaminhou o delegado regional do Sesi, José Elson Alencar Arruda.

A BOA PROPAGANDA AJUDA A VENDER MELHOR

BLOQUEIO DE TELEFONE — No Rio de Janeiro os assinantes que costumam viajar nos fins de semana ou nas férias contam agora com um serviço especialmente dirigido a eles: é o bloqueio parcial a pedido, que permite a interrupção temporária do tráfego de saída do terminal e evita a desagradável surpresa de uma elevada conta telefônica por causa do uso do aparelho por pessoas não autorizadas. O bloqueio parcial a pedido pode ser solicitado para um mínimo de dois e um máximo de 30 dias. Durante o período de interrupção das chamadas de saída, o telefone continua normalmente a receber ligações.

AMPLIE SEUS NEGÓCIOS:
ANUNCIE NO ALTO MADEIRA

O SEU A SEU DONO — Não, não foi o jurista Afonso Arinos quem cunhou a expressão "Nova República", conforme se tem espalhado. Foi o publicitário Mauro Salles, principal redator dos discursos de Tancredo. O diretor da Carteira Comercial e Industrial do Banco do Brasil, Mário Petrelli, viu nascer a "criança" e restabeleceu, há tempos, a verdade numa roda no restaurante do Bradesco em que estavam os banqueiros Antônio Carlos de Almeida Braga e Amador Aguiar. Mauro Salles preparara um discurso em que pela primeira vez distinguia a Nova República dos terríveis tempos do autoritarismo. Tancredo leu e achou "formidável". Afonso Arinos também.

AS CHUVAS CAINDO FORTE.
É O INVERNO QUE CHEGA

UM PREFEITO FRANCO — O prefeito Lúdio Coêlho, de Campo Grande, Mato Grosso do Sul, de uma franqueza cristalina, está disposto a conceder o reajuste das tarifas dos ônibus da cidade, repassando todos os custos, mas só depois das eleições, "por razões óbvias", segundo ele. A passagem está em Cr$ 800 e o dia 10 que passou seria o do novo aumento mas as eleições atrapalharam. Aqui em Porto Velho o prefeito José Guedes tem resistido aos pedidos de novo reajuste das passagens de ônibus. O usuário paga atualmente Cr$ 1.000 e as empresas querem Cr$ 1.500. E não é difícil verificar que, também aqui, o aumento ainda não saiu por "razões óbvias". As eleições.

DETALHES DO COTIDIANO

DESPIDA A TOGA

Ary de Macedo

Por mais que queiram justificar como lógica e natural a participação do governador Ângelo Angelin no comício de propaganda eleitoral do sr. Jerônimo Santana, manifestando seu apoio em prol do candidato pemedebista, na realidade o chefe do executivo rondoniense despiu-se da toga de governador da Aliança Democrática, condição de que sempre fez alarde, para transformar-se num militante da política partidária. Com isso deixou de lado as obrigações de magistrado, que vinha se desincumbindo a contento, para envolver-se numa campanha eleitoral justamente quando o nível passou para o campo das retaliações e denúncias bem ao modo do passado.

Tem-se a impressão, tal o modo imparcial que apresentava em suas ações, que o governador Angelin foi presa fácil do maquiavelismo de seus próprios correligionários. Os componentes da "troika" que fiscalizam os atos oficiais e pressionam o Governador a desestabilizar a Aliança Democrática, que agora já consideram espúria após ter produzido os frutos de que o PMDB necessitava para alcançar o poder no Estado, devem ter ficado satisfeitos com essa conquista não pelo que a presença do sr. Angelin representou em sentido de apoio à candidatura Jerônimo Santana, já que esse apoio já se fazia sentir, claro mas sem infringir a ética, através dos repasses de verbas à Prefeitura e empregados em obras mais com sentido demagógico do que em obediência a planos traçados de acordo com as necessidades reais da Capital, mas porque precisavam de demonstrar o óbvio, mostrar ao eleitorado que o governador é do PMDB, é como tal, apoia o candidato da bengala, não lhes importando que, com isso, descaracterizassem a posição de magistrado que o sr. Angelo Angelin vinha mantendo e com muita repercussão favorável no seio da opinião pública, obrigando-o a que enveredasse pelo caminho da política partidária, fazendo-o descer do patamar governamental para envolver-se na campanha política, esquecendo até princípios éticos e compromissos assumidos com a Aliança Democrática e, principalmente, com o avalista maior desse Acordo para que Tancredo Neves e José Sarney chegassem ao poder e houvesse a mudança de regime, criando-se então a Nova República.

Em Rondônia, por interesse e divergências vários, os componentes da Aliança Democrática resolveram lançar candidatos a Prefeito em separado, caminhando cada qual por seu lado. Até aí, tudo bem. A democracia tem dessas coisas. Mas o PMDB, que tanto a defendeu durante todos esses anos de arbítrio não aceitou a discordância. Preferiu adotar a mesma linha dura que antes criticava. E a campanha eleitoral, que segundo as pesquisas, apontam como os de maiores chances justamente os candidatos do PMDB e do PFL, isto é, os componentes da Aliança Democrática, agora alcança uma fase estrambótica, caindo para o campo das retaliações pessoais, levando o governador Angelin a ouvir de corpo presente, porque agora já engajado também na campanha política, acusações sobre membros de sua administração, como aconteceu no comício de sexta-feira última.

Tal grau atingiu o interessismo partidário para que o governador Angelin subisse ao palanque, que se esqueceram dos princípios éticos que devem sempre nortear certos posicionamentos de um Governador, principalmente quando esse Governador não foi eleito pelo voto popular, mas levado pelo consenso decorrente da Aliança Democrática, o que vale dizer, pelo acordo feito entre PMDB e PFL. À exceção do governador José Aparecido, do Distrito Federal, os outros governantes que foram condecorados pelo Governador Angelin e de cuja presença o PMDB se aproveitou para obter apoio à candidatura Jerônimo Santana, todos os outros foram eleitos. Mesmo assim, a situação deles é diferente, porque estão fora do Estado de origem, o que não é o caso do sr. Angelo Angelin, cuja ação, para situar-se dentro da ética exigida para esses comportamentos, seria a mesma que o governador Hélio Garcia, de Minas Gerais, embora este tenha sido também eleito em pleito direto, que solicitou afastamento do cargo, mediante licença por 15 dias, para poder comparecer aos comícios e trabalhar em prol do candidato de seu Partido. Agindo sem essas precauções de bom senso, o sr. Angelin escorregou feio na casca de banana que seus orientadores políticos e os coordenadores da campanha pemedebista adredo colocaram no seu caminho. Não se alegue, em seu socorro, como estão querendo fazer, que seria lógica e natural, esse comportamento, pois do contrário estaria sendo negado o direito do governador de participação e militância política, equivalente, segundo os interessados, a uma exigência de renúncia de sua própria identidade como político e como cidadão. É que, acima dessas prerrogativas, o sr. Angelin é o governador da Aliança Democrática, por ela ungido governador, e com a qual tem compromissos assumidos é, além disso, recomendação do próprio avalista desse acordo, o Presidente José Sarney.

Lamentável, ouso dizer, sobretudo quando essa atitude coloca por terra sonhos acalentados de que Rondônia pudesse ter um governante equidistante das lutas partidárias a ponto de o povo poder escolher, sem constrangimento, o seu sucessor no pleito de novembro do próximo ano.

O desespero de perder a liderança política está fazendo com que os pemedebistas percam a cabeça.

Alto Madeira
EMPRESA ALTO MADEIRA LTDA
Fundado em 15 de abril de 1917
EURO TOURINHO
Diretor Geral
LUIS MALHEIROS TOURINHO
Diretor Superintendente
MONICA MALHEIROS TOURINHO COSTA
Diretora Administrativa
LUIZA SELENE TOURINHO GAIOTTO
Diretora Técnica
JOSÉ LÚCIO ALBUQUERQUE
Editor Chefe
Direção — Redação e Oficinas
Rua Barão do Rio Branco, 95 — Tels. [illegible]
Impresso em Off-Set

ASSINATURAS
Capital (Anual) Cr$ 450.000
Interior (Anual) Cr$ 600.000
Exemplar do Dia Cr$ 1.500
Exemplar Atrasado Cr$ 2.000

SUCURSAIS
SIMA — Rio de Janeiro: Rua Almirante Gomes Pereira, 72 — Telefone: (021) 541-[illegible] — CEP 22291 — Telex 021-23048. SIMA São Paulo, Rua Sete de Abril, 230 — 9º andar — Telefone: (011) 231-[illegible] — CEP 01044 — Telex 011-25417. SIMA Brasília, Ed. Ambassador Conj. 306, Setor Comercial Sul — Telefone: (061) 224-[illegible]. Ponto de Vista — Os artigos aqui assinados são dos autores não traduzem necessariamente a opinião do jornal. Sua publicação obedece ao propósito de estimular o debate dos problemas brasileiros e, principalmente, [illegible]

OPINIÃO EM 30 LINHAS

Um fato que não pode ir para o caderno do esquecimento dos órgãos públicos ligados à Saúde Pública, foi a recente denúncia da Federação da Agricultura, com relação ao abate clandestino de gado para abastecimento em Porto Velho e a inexistência de qualquer verificação por parte do setor sanitário em cima da carne bovina ou suína ou de aves que se consomem na capital.

Há desconfianças tais que muita gente quer agora que algum órgão ligado ao problema explique se aquele carimbo existente em pedaços de carne pendurados em açougues representa a fiscalização efetiva ou, então, se mostra apenas um carimbo em poder do dono do abatedouro, usado ao seu bel prazer.

A própria Federação da Agricultura tem o dever, agora, de não ficar apenas na denúncia feita na semana passada. A entidade deve forçar uma tomada de posição por parte do Governo do Estado, trazendo a público outros fatos importantes na questão do abastecimento, como a comercialização contínua de gêneros de primeira necessidade deteriorados, não só a carne, mas enlatados em supermercados, verduras, legumes, frutas, pescados e outros menos ou mais votados.

Ao par disso não se conhece qualquer ação efetiva de parte da fiscalização sanitária sobre os locais de comercialização de refeições e guloseimas em qualquer ponto da cidade, o que facilita a dupla sujeira-venda de material anti-higiênico.

Há alguns anos o trabalho no setor era duro e sempre eram feitos anúncios de apreensões de produtos estragados. No entanto, agora, o que se vê é a omissão pura e simples. Daí que a Faeron também tem a responsabilidade de forçar o Governo, por exemplo, a colocar em funcionamento outra vez o Frirondon, denunciando o convênio existente, em benefício da saúde da população. O que não pode é deixar como está, porque, assim, estamos caminhando para uma situação de pré-epidemia que, se ocorre, as autoridades vão dizer que não têm culpa de nada.

Até amanhã.

O fim do mundo

Cleomar Eustáquio

Nada de apocalipse. Nem outro tipo de fim de mundo advogado por este mundão descabriado. É a violência atônita que me faz lembrar isto.

Talvez o certo fôsse dizer fim da paz. Fim dos bons costumes. Fim do próximo como gente na visão dos seres humanos fracos, debilitados. A institucionalização da violência como hábito moderno corriqueiro.

Não basta ficarmos alienados às notícias bestas do fantástico, ou mesmo ao sensacionalismo vulgar de programas radiofônicos contra o crime. O momento exige uma profunda reflexão da comunidade, da polícia e dos integrantes dos meios de comunicação de massa. Estes, afinal escrevem, falam e por isto têm uma grande responsabilidade quanto ao destino da humanidade. Um escreve e muitos lêem. O que eles transmitem serve como formação ou referência para um sem número de leitores, ouvintes, telespectadores.

O tempo das torturas, parasar, Herzog, Riocentro, OAB, Baumgarten e tantos outros crimes políticos foi banido pelo novo espírito implantado pela nova república. Graças a Deus.

Mas para não chatear com inúmeros casos do Oiapoque ao Chuí, ou do polo norte ao polo sul, a violência tem crescido não só em proporção, quantidade, mas também em crueldade, até aqui em nossa terrinha.

Com a política, tivemos casos negros contra o PDT e o PFL. Há cerca de um mês, um homossexual feriu o pênis, ou melhor, o "biblu" de uma criança de seis aninhos.

Casos de assaltos a residências e comércios estão corriqueiros. Estupradores, estelionatários, ladrões de carros, brigas de buteco, são rotina na vida do nosso Estado.

O povo paga impostos e espera da polícia proteção. Por sua vez a polícia já não pode ter dignidade por não ter salário digno; nem tem meios pois carece de tudo para o trabalho, exceto de marginais.

Pior ainda, decepciona a população com o impensável. Policial e corregedor trocam tiros dentro da SSP; nem lesos mas deixam vítima uma senhora grávida de oito meses.

Espera-se justiça dizem os frouxos coniventes. Não se espera justiça é preciso dizer. Espera-se mudança de rumo, de mentalidade. Espera-se prevenção, pois este é sentido primordial da polícia. Viver sem justiça faz quinhentos anos que o Brasil vive. Sem uma polícia semi-apta é mais recente. No caso de Rondônia parece ser coisa do novo governo.

O meu pai chama a tudo isto de fim do mundo. Eu acho que é apenas incompetência administrativa. Com a palavra a Secretaria de (in) Segurança Pública.

Esquadrilha da Fumaça se exibe em Porto Velho

A Esquadrilha da Fumaça foi criada em 1952 com aviões norte-americanos NA T-6, fabricados sob licença no Brasil durante a II Guerra Mundial e então disponíveis em grande número no efetivo da FAB. Nos anos 60, foi requerida por breve período com aeronaves Fouga Magister, de fabricação francesa, finalmente revertendo aos T-6, antes de ser desativada em 1977, após realizar um total de 1.270 demonstrações no Brasil e exterior.

A desativação da Esquadrilha da Fumaça da FAB ocorreu em consequência do excessivo custo de manutenção requerido pela envelhecida frota T-6. O retorno da equipe foi possibilitado pelo desenvolvimento e fabricação dos aviões Tucano, da Embraer.

O nome oficial da equipe é EDA (Esquadrão de Demonstrações Aéreas), estando baseada na AFA (Academia da Força Aérea) em Pirassununga, mas o nome Esquadrilha da Fumaça continua sendo o tradicional tratamento dado nacional e internacionalmente à equipe.

As arrojadas acrobacias aéreas da Esquadrilha da Fumaça da Força Aérea Brasileira que depois-de-amanhã às 17 horas, estará se exibindo nesta capital como encerramento das comemorações do Dia do Aviador, já se exibiu em 15 cidades brasileiras, este mês, na mais extensa tournée de demonstrações já realizada pela equipe com o objetivo de homenagear a Semana da Asa e, em especial, o Dia do Aviador, que se comemora há 23 de outubro.

As apresentações da Esquadrilha da Fumaça visa também demonstrar o alto grau de treinamento e habilidade de pilotagem desenvolvida na FAB, sendo a tournée que encerra depois-de-amanhã aqui em Porto Velho, sob os céus de Rondônia, uma dura prova para os pilotos e para os aviões EMB-312 Tucano, da Embraer.

— O comando da Base Aérea de Rondônia está convidando a população de Porto Velho para às 17 horas, assistir a exibição da Esquadrilha da Fumaça a altura do antigo porto da capital, inicio da avenida 7 de Setembro, as margens do rio Madeira.

Hino dos aviadores Brasileiros

Vossos filhos altivos dos ares
Nossos vôo ousando alçar
Sobre campos, cidades e mares
Vamos nuvens e céus enfrentar.

D'astro-rei desafiamos nos cimos
Bandeirantes audazes do azul
As estrelas da noite, subimos
Para orar no Cruzeiro do Sul.

Estribilho: Contacto! Companheiros!
no vento, sobranceiros,
Lancemos o roncar
Da hélice a girar

Mas se explode o corisco no espaço
Ou a metralha na guerra rugir,
Cavalheiros do século do aço
Não nos faz o perigo fugir.

Não importa a tocaia da morte
Pois que a Pátria, dos céus o altar
Sempre erguemos de ânimo forte,
O holocausto da vida, a voar!
Estribilho: Contacto! ...

PISCINAS
AQUA' LOYD DO BRASIL
Promoção de Fim de Ano. Agora ficou mais fácil de construir a sua piscina

na compra do equipamento completo você ganhará gratuitamente os projetos de construção e instalação e assistência técnica mais 15% de desconto no pagamento à vista solicite orçamento; sem compromisso
End: Duque de Caxias N.º 1.201
FONE: 221-5005. Porto Velho — Rondônia

Jacob: Encontro mostrou velhos problemas insolúveis

Falando sobre o Encontro da Amazônia, realizado na semana passada em Belém, e onde representou a Assembléia Legislativa, o deputado Jacob Atallah, do PFL, mostrou-se cético quanto aos resultados que possam ser conseguidos, citando que "foram mostrados velhos problemas e os discursos dos ministros em nada diferiram dos pronunciados pelos da Velha República, parecendo apenas que mudaram os atores principais dos pronunciamentos".

— O que foi dito claramente durante o Encontro é que existe uma indiferença muito grande em relação à Amazônia. Os ministros e outras autoridades federais presentes ouviram em todas as palavras e virgulas o nosso descontentamento.

UNIÃO

— A única saida viável que sentimos para que a Amazônia receba os benefícios que necessita é a união de todos segmentos, politicos, empresários, igreja, o povo todo para fazer pressão em cima das autoridades federais que, ao final, nos beneficiem como a outras regiões.

Jacob Atallah diz que a Amazônia não quer favores ou privilégios. "Secularmente temos sido tratados, desde os tempos dos portugueses, como entidades de segunda categoria, párias do Brasil e queremos é que o Governo Federal nos dê a atenção que deve há muitos anos. Aquela frase de um ministro de um Governo passado, de que somos um mundo a parte, não corresponde à realidade atual da Amazônia".

— Precisamos — concluiu o deputado Jacob Atallah, fazer um lobi politico, assim como fizeram os gaúchos e conseguiram uma vergonha, a cobertura de quase um trilhão para tapar os buracos deixados por um banco particular e, enquanto isso, o Banco da Amazônia está aí de pires na mão, a Sudam está esvaziada, a nossa agricultura se encontra sem recursos e estamos arriscando a uma destação enorme sem qualquer atenção do Governo Federal para o que acontece aqui.

Abilio: é preciso que o governo faça diferença entre polícia e política.

Advogado diz que SSP não quer apontar o assassino

A dúvida levantada pelo secretário de Segurança do Estado, Solon Michalski, sobre quem teria sido o autor (e a arma) do disparo que matou a funcionária Fátima Fernandes no último dia 18, foi condenada ontem pelo advogado Abilio Nascimento, interessado em pegar o caso, que já ganhou um idêntico, para a família de um pintor morto pela polícia, em 78, dentro do xadrez do 2.o DP.

Segundo Abilio Nascimento, "nós temos o Instituto Médico Legal e um Instituto de Criminalística, dois órgãos da Polícia que têm a obrigação de identificarem o projetil, comparando-os com as armas envolvidas no Crime. Mesmo se não existissem o ideal seria mandar o material para outro Estado que tiverem condições de ajudar na elucidação do crime. Basta querer".

RESPONSABILIDADE

Disse ainda Abilio Nascimento, que "a responsabilidade do Estado quanto à indenização da família de Fátima Fernandes é indiscutível, por simples imprudência da Polícia, com seus agentes provocando o terror, sem o mínimo respeito aos direitos de terceiros. É intolerável que este fato tenha ocorrido, porque todos sabiam (como continuam sabendo) do desrespeito entre a Polícia e os policiais e cujo desfecho não podia ser outro".

Na versão do advogado, "lamentavelmente nessa confusão absurda perdeu a vida a jovem funcionária Fátima Fernandes, que nada tinha a ver com o caso. É bom alertar o digno secretário de Segurança, o qual conheço de longas datas, para o fato de que, se não forem tomadas medidas sérias e contundentes, casos bem piores que o recentemente registrado poderão acontecer e, o que é pior: dentro da própria Polícia, onde delegados, corregedores ou diretores se degladiam".

Abilio Nascimento mencionou um caso de assassinato cometido dentro da polícia de Jaci-Paraná onde um delegado foi morto por um agente policial — incúria da própria Secretaria de Segurança e que nenhuma providência foi tomada até agora.

A luta entre eles, os policiais, é um caso estarrecedor, revolta qualquer um, demonstrando que os policiais não têm domínio sobre si mesmos, fato que envergonha não somente o Estado de Rondônia, mas todo o Brasil".

Outro advogado consultado pelo ALTO MADEIRA, Wagner Andrade, também cita que a família (os dois filhos recém-nascidos) de Fátima têm todo o direito a ser indenizada. "Aliás, já deveria estar ajuizada a ação que pode ser arbitrada em pensão até que as duas crianças completem 21 anos, pagando o Governo o valor do salário recebido pela servidora quando morreu, com direito a todos os aumentos e benefícios que a lei permitir".

WALDEREDO PEDE MAIS SEGURANÇA PARA ÁREA DE GARIMPO NO ABUNÃ

Ressaltando que o Distrito de Abunã, localizado em zona de garimpagem, apresenta alto índice de ocorrências policiais e sem contar até o momento com uma delegacia de polícia atuando em condições normais e favoráveis, o deputado Walderedo Paiva, do PFL, vem de apresentar indicação ao Poder Legislativo de Rondônia, oficializando a necessidade de se construir com urgência um prédio para atender a delegacia de polícia do Distrito de Abunã.

Justificando sua proposição, Walderedo frisou que a atual delegacia vem funcionando precariamente num prédio cedido pela Diocese, que também serve de habitação ao sub-delegado e sua família.

Kida será candidato à reeleição: ASPRON

Flávio Daniel: querem conturbar o nosso trabalho. (F. Juanito).

O candidato Flávio Daniel à presidência do Conselho Deliberativo da Associação dos Servidores Públicos de Rondônia, pela chapa encabeçada por Euclides Frotas (Kida), disse ontem que está preocupado com uma série de críticas feitas ao trabalho até agora desenvolvido pela atual diretoria da associação.

É que no dia 29 de novembro haverá eleição para a nova diretoria da Aspron e, segundo Flávio Daniel, têm surgido grupos interessados em "provocar clima de fuxicos, procurando conturbar os trabalhos de assistência aos funcionários públicos do Estado.

Atualmente mais de cinco mil associados da Aspron contam com serviços sociais prestados através de convênios como tais: compra em dois supermercados (Jumbo e Teixeira), farmácia, ótica, com direito ainda a médicos oftalmologista e radiologista, além de empréstimos bancários e financiamento na compra de materiais para construção, sem contar padaria e os serviços de almoço no restaurante a um preço irrisório, considerando o custo de vida local.

— O mais incrível é que somos taxados de paternalistas porque dispensamos esses benefícios aos servidores público. Acho que isso não condiz com a verdade, uma vez que a Aspron existe é para isso e muito mais até, não permitindo que ninguém critique nosso trabalho. Se há atraso no serviço de almoço é porque os trabalhadores do governo terminam seu expediente às 12 horas e não podemos assim servir às 11, aí os interessados em conturbar tudo dizem que estamos falhando, o que não é verdade — disse Flávio Daniel.

De acordo com o nome da chapa, Realização e Trabalho, pretende Flávio dinamizar a Aspron através de uma constante assistência ao associado, mas para isso é necessário que quem venha para aqui respeite os que aqui encontram".

Finalizando, Flávio conclamou a todos os funcionários públicos, inclusive: vigilantes, auxiliares de serviço, copeiras, agentes de portaria, merendeiras, agentes da polícia, agente administrativo, estagiários, professores e a classe em geral.

Na festa da ASPRON, Chiquilito dá moto e Jerônimo um rádio

Mais de 8 mil servidores públicos, sócios da Aspron, e seus familiares, lotaram as arquibancadas do ginásio Cláudio Coutinho, na noite de domingo até a madrugada de ontem, para participar da festa organizada pela entidade e que premiou, por sorteio, 35 participantes, além de oferecer um show do sambista Martinho da Vila!

Durante as festividades, houve entrega de diplomas de sócio benemérito para diversas pessoas que já vêm de uma ou outra forma contribuindo para o desenvolvimento da entidade e, também, os que têm prestado serviços importantes na área do funcionalismo."

"Diplomados dentre outros foram o governador Angelo Angelin, os ex-secretários de Administração Chiquilito Erse e Teobaldo Vianna, além do suplente de deputado estadual Walter Bártolo, que quando de sua passagem pela Assembléia foi o autor do projeto de lei que deu à Aspron o título de Utilidade Pública.

PREMIOS

O principal prêmio da noitada foi o sorteio de uma motocicleta 125, Honda, que foi ofertada pelo candidato a prefeito do PFL, Chiquilito Erse. Outro candidato, o do PMDB, Jerônimo Santana, deu um rádio a pilha

Chiquilito, diplomado por serviços prestados aos funcionários. (F. Nascimento).

Walter Bártolo, (esquerda), autor do projeto de Utilidade Pública da Aspron, teve ato reconhecido. (F. Nascimento).

Diretor explica o disqueamizade

Desenvolver a amizade através do telefone é a finalidade principal do Disqueamizade, que tem como filosofia incentivar a amizade a ponto de transformá-la num elo de união entre os povos, com a utilidade de prestar serviços às empresas de telecomunicações, cedendo direitos, organizando e operando com pessoal e equipamento de recepção supervisão próprios.

A empresa Disqueamizade do Brasil Limitada foi criada em 26 de outubro de 81, mas já a 13 de novembro de 79, já vinha prestando seus serviços, na cidade de Natal, no Estado do Rio Grande do Norte, através da Telern.

O diretor presidente da Disqueamizade, jornalista e empresário Luiz Carlos Bravo foi o seu inventor, que incrementou, através do número 145, tendo o usuário como principal instrumento que possibilitará o desenvolvimento e o bom êxito do sistema. Pela ordem as cidades atendidas pelo 145: Goiânia, Aracaju, João Pessoa, Piauí, Brasília, Porto Velho, Governador Valadares, Londrina, Poços de Caldas, Santa Catarina, Belo Horizonte, Fortaleza, Manaus, Roraima, enfim, abrangendo hoje 55 cidades de 14 estados, incluindo Vilhena e Ji-Paraná (RO).

EXTERIOR

Mas o Disqueamizade não se limita ao Brasil. Já alcançou países como Nova Iorque (EUA), Bristol e Birmingham (Inglaterra) e Estocolmo (Suécia). Seu funcionamento é fácil: o usuário disca o número 145 e sua ligação cai em um grupo de mais quatro pessoas.

BURACOS NA ENTRADA DO MARECHAL RONDON

Uma buraqueira que já foi várias vezes aterrada pela Prefeitura — mas que nunca fizeram nenhuma recuperação que superasse o problema — na esquina da Rio Madeira com a Calama, entrada dos conjuntos Marechal Rondon, 22 de Dezembro e 4 de Janeiro, está deixando irritados os que têm de circular pelo local.

— O prefeito não pode alegar desconhecimento disso, porque seguidamente ele passa por aqui — acusou um morador do Marechal Rondon, que também lembra residir nas proximidades o líder do PMDB na Assembléia, deputado Ronaldo Aragão.

— Os táxis quando vêm pela Calama já se negam a seguir da Kennedy para cá — queixa-se Maria Brandão, residente no 4 de Janeiro — porque alegam que os buracos logo na passagem do mercadinho e as crateras na esquina da Rio Madeira acabam com os carros. Então eles vêm pela frente da FM, tornando a corrida mais cara.

CAMPELO

O vereador José Campelo — PFL — estará apresentando amanhã, durante a sessão da Câmara, indicação solicitando ao secretário de Obras do município, providências no sentido de mandar tapar os buracos existentes no cruzamento das avenidas Amazonas e Rio Madeira, "que há tempos existem sem que nenhuma autoridade procure uma solução para o problema".

Campelo solicitará ainda que o "tapa-buracos" se estenda por toda extensão da Amazonas, tendo em vista que a ação das chuvas e o trânsito constante, já "produziram" vários buracos, que trazem o perigo aos motoristas e, muitas vezes, aos pedestres, já que os carros são obrigados a se desviarem causando transtornos".

— Naquele cruzamento o sinal que foi colocado tornou-se obsoleto devido aos buracos existentes, já que obrigam aos motoristas fazerem verdadeiro malabarismo para conseguirem atravessar a avenida Rio Madeira. Vários acidentes aconteceram em decorrência do mal estado de conservação da pista e outros poderão ainda acontecer. Não quero fazer nenhuma previsão otimista, mas em um destes acidentes poderão ocorrer até vítimas fatais", disse o vereador pefelista.

Lula (direita) com Neumar sabendo como está crescendo o PT em Rondônia. (F. PT).

LULA SATISFEITO COM CRESCIMENTO PETISTA

O comício, realizado pelo PT, com a presença do presidente nacional Luís Inácio Lula, no bairro da Embratel na sexta-feira à noite, foi um sucesso, segundo seus organizadores, reuniu mais de duas mil pessoas, na praça da Sagrada Família para ouvir os candidatos a prefeito e vice e o líder nacional do partido, além de vários dirigentes sindicais.

Outro orador muito aplaudido pela multidão foi Gilson Menezes, prefeito eleito pelo PT na cidade paulista de Diadema, que declarou: "apesar da sabotagem do Governo Franco Montoro contra nossa administração, muito temos feito em favor dos trabalhadores: conseguimos baixar as passagens de ônibus ao preço mais baixo do Brasil pois não temos rabo preso com donos de empresas e sim compromissos com o povo, o custo das obras públicas é o mais reduzido do país, pois em Diadema não há corrupção nem acordos com empreiteiras e construtoras e conseguimos implantar o aumento de salários do funcionalismo municipal a cada três meses, tendo os servidores acumulado no último ano um aumento de 281 por cento".

Lula ficou bastante otimista com o crescimento da candidatura de José Neumar, acrescentando que "as duas mil pessoas presentes no comício do PT são prova de que o trabalhador a cada dia mais se conscientiza de que não será pela mão dos exploradores que virá sua libertação. Não adianta mais a malandragem dos velhos políticos oferecer ônibus grátis e depois decretar salário mínimo de 333 mil cruzeiros, trazer do sul cantores, governadores e outros "artistas" para tentar enganar o povo de Porto Velho. Este povo trabalhador e sofrido sabe que a solução de seus graves problemas do dia-a-dia somente virá com uma administração comprometida com as massas populares, uma administração onde o trabalhador tenha voz e voz, enfim a administração do PT.

Congresso vota importantes leis depois do dia 15

BRASÍLIA (EBN) — Além das votações em segundo turno do substitutivo à emenda de convocação da Constituinte e da Reforma Tributária de Emergência, o Congresso Nacional votará outras importantes matérias após as eleições municipais de novembro, conforme lembrou ontem o líder do PFL no senado, Carlos Chiarelli (RS). Entre os dias 20 de novembro e 5 de dezembro (início do recesso parlamentar), o Congresso também estará examinando o orçamento da União, que tramita desde o dia 30 de setembro, o Plano Nacional de Informática (PLANIN), a Lei dos Partidos Políticos, o Código Eleitoral, e a própria remuneração dos vereadores, que deverá constar de um projeto a ser enviado ainda este mês pelo presidente José Sarney, em substituição ao que o legislativo aprovou.

Ao comentar a intensa atividade que tomará contra o Congresso no mês que vem, o senador Chiarelli ressaltou a importância de algumas matérias. "O PLANIN, por exemplo, é fundamental, pois é com base nele que será montado o esquema de pesquisas, tributação, reserva de mercado e financiamento do setor de informática, a partir do início do ano que vem", afirmou. "E o orçamento da União — acrescentou — deve ser aprovado até o dia 30, sem o que a administração pública não teria condições de se autorgerir no próximo ano".

Para o senador, a nova lei dos Partidos Políticos vai "modernizar, corrigir e purificar a antiga Lei Orgânica dos Partidos, regulando a vida politicoinstitucional do país". A matéria em tramitação na Câmara e depois no Senado — é fundamental para reger a vida dos partidos políticos criados provisoriamente para disputar as eleições municipais de novembro. Mantendo-se a legislação atual, a nova lei deveria ser sancionada até 15 de novembro, garantindo aos membros desses partidos disputar as eleições à Constituinte. Mas no Congresso — observa o relator da Comissão Interpartidária que elaborou a nova lei, deputado João Gilberto (PMDB-RS), as lideranças estudam a aprovação de projeto de lei do líder do PDS na Câmara, Prisco Viana (BA) que diminuiria o prazo de filiação para seis meses, aos postulantes a cargos eletivos. Assim a nova Lei dos Partidos Políticos poderá ser apreciada no final de novembro, no esforço concentrado para votação das matérias.

No entanto, além desses pontos, o Congresso ainda poderá incluir outros na pauta de votações segundo acredita o senador Carlos Chiarelli. Entre eles, o projeto que trata das prerrogativas parlamentares, incluindo a questão dos jetons, o decurso de prazo, decretos-lei etc. Para isso, basta que a Comissão Interpartidária que analisa a matéria, conclua os seus trabalhos e apresente o parecer final ao plenário, completou Chiarelli.

Sede da Prefeitura vai da revolução a Tancredo

O prefeito José Guedes sancionou duas leis dando o nome de Tancredo Neves ao bairro onde a Prefeitura está assentando famílias carentes e à sede da Prefeitura, na Praça Padre João Nicolleti, que até pouco tempo tinha o nome de "Palácio 31 de Março".

O novo bairro, que já vem sendo chamado de bairro Tancredo Neves desde o início de sua implantação, fica no final da Rua Amazonas, nas proximidades da Escola de Polícia, está em uma área de 1 milhão 216 mil 213 metros quadrados.

O Palácio Presidente Tancredo Neves, antigo "31 de Março", em frente a Catedral, serve para abrigar o gabinete do prefeito, Chefia do Gabinete, Coordenadoria de Comunicação Social, Procuradoria Geral, Secretaria de Assistência ao Interior, Assessoria Legislativa e Junta do Serviço Militar.

EX-GOVERNADOR DIZ QUE O MELHOR É CHIQUILITO

Para o ex-governador de Rondônia, coronel Paulo Nunes Leal, a visita de vários governadores a Porto Velho com a justificativa de que vieram para prestigiar o candidato do PMDB, "demonstra na verdade um sinal de fraqueza, de falta de confiança em favor do postulante do seu partido. Quem diz que está forte, não precisa que venha gente de fora para fazer isso. Quem sabe se o candidato é bom é o povo desta terra e não quem é completamente estranho ao nosso meio, por mais importante que seja", afirmou.

"E' natural que os partidos procurem pronunciamentos dos seus líderes maiores em benefícios próprio. Mas quando estes líderes suspendem até as campanhas eleitorais que estão fazendo em seus Estados de origem para dar uma mãozinha ao candidato oficial local, o mais simples dos raciocínios indica que a coisa está tão bem como o PMDB tenta apregoar".

INCOGNITA

Quanto a Chiquilito Erse, depois de alinhavar o que considera como qualificações indispensáveis para o prefeito de uma capital com os problema de Porto Velho, Leal lembrou que o candidato do PFL é o único dos postulantes a trazer a experiência tanto do político quanto do administrador. "A ênfase em torno do fato de Chiquilito ser filho de Rondônia não deve ser encarado como um mero "slogan". E que sua vivência aqui empresta-lhe uma qualidade única que é a de conhecer seus problemas e de ter profundas afinidades com seu povo", disse.

Hoje, Encontro de coordenadores do PRONAV/LBA

Será aberto hoje, às 9 horas, no auditório da Embratel, o IV Encontro de Coordenadores Municipais do Pronav/LBA que, segundo a Superintendente da LBA em Rondônia, professora Ivani de Paula, tem por objetivo manter a filosofia do Programa Nacional do Voluntariado e será realizado com apoio do Governo do Estado e das prefeituras municipais.

Ivani, que abrirá o encontro, disse ainda que as coordenadoras municipais terão oportunidade de relatar, através de suas experiências, o seu trabalho em benefício de milhares de pessoas carentes. De acordo com Ivani, este encontro será de vital importância para uma reflexão e tomada de posição para 1986.

WALMI ANUNCIA QUE O PTB PODE ZEBRAR

O coordenador da campanha do Partido Trabalhista Brasileiro — PTB, em Porto Velho, Walmi Davis de Menezes, questionou declarações feitas por parlamentares que apóiam a campanha do candidato Jerônimo Santana à Prefeitura da capital rondoniense, afirmando que "este candidato não é fundador do antigo MDB em Rondônia", e que só foi convidado para candidatar-se a deputado por aquele partido, em 1970, "porque as circunstâncias levaram outro cidadão a não aceitar sua indicação, apresentado então Jerônimo Santana como opção, acima assim após imposição do partido, pois no último momento anunciou que desistia de concorrer".

Segundo Walmi Davis, que deixou o PMDB para integrar-se à campanha de Paulo Streubel, pelo PTB, a Prefeitura de Porto Velho, "hoje, eu e outros companheiros que fomos responsáveis pela fundação do MDB em Rondônia, estamos todos no PTB, conscientes de que desenvolvemos um trabalho de nível que foi responsável pela sempre vitoriosa campanha que alcançamos quando estávamos inicialmente no MDB e depois no PMDB, e podemos dizer que a eleição de 15 de novembro próximo não vai ser fácil. Hoje, temos 99,9% de possibilidade de ver amanhecer uma grande "ZEBRA".

VENDO

Vídeo Akai Vs-303U /UM.
Pal M-NTSC mais avançado, novo, ótimo preço. Tratar pelo fone 221-9160 após às 17:00 Horas.

CAIXA ECONÔMICA FEDERAL

COMUNICADO

AOS CLIENTES DA CAIXA ECONOMICA FEDERAL

CUMPRINDO DETERMINAÇÕES DA LEI E, DE ACORDO COM A ORIENTAÇÃO DA DIRETORIA DA CEF — QUE TEM SE POSICIONADO SEMPRE ABERTA À NEGOCIAÇÕES, MAS QUE NÃO ADMITE A ADOÇÃO DE MEDIDAS QUE PREJUDIQUEM OS INTERESSES DA INSTITUIÇÃO E O PLENO ATENDIMENTO À COMUNIDADE, A QUEM TEMOS A OBRIGAÇÃO DE SERVIR, CABE-NOS COMUNICAR AO PÚBLICO, EM ESPECIAL, AOS CLIENTES DA CAIXA, QUE ENVIDAREMOS TODOS OS ESFORÇOS LEGAIS PARA GARANTIR O FUNCIONAMENTO NORMAL DAS NOSSAS UNIDADES NO ESTADO, NO PRÓXIMO DIA 30, QUARTA-FEIRA, OFERECENDO, PARA TANTO, CONDIÇÕES AOS COLEGAS QUE QUEIRAM CUMPRIR SUAS OBRIGAÇÕES, NORMALMENTE, E AQUELES QUE, COMO FAZEM HABITUALMENTE, DESEJEM SE DIRIGIR ÀS UNIDADES DESSA FILIAL, PARA UTILIZAÇÃO DOS SERVIÇOS OFERECIDOS PELA CAIXA ECONÔMICA FEDERAL.

MANAUS-AM, 29 DE OUTUBRO DE 1985.

MARIA AUXILIADORA DA SILVA
Gerente Geral da Filial/AM

CAIXA ECONÔMICA FEDERAL

AOS ECONOMIÁRIOS DE TODO O BRASIL

AO LONGO DE SUA GESTÃO, INICIADA EM MARÇO ÚLTIMO, A ATUAL DIRETORIA DA CAIXA ECONÔMICA FEDERAL, VEM ANALISANDO AS VÁRIAS REIVINDICAÇÕES DOS ECONOMIÁRIOS, SOB OS ÂNGULOS DO MÉRITO DOS PLEITOS E POSSIBILIDADES E CONVENIÊNCIAS INTERNAS DA INSTITUIÇÃO. NESSA PERSPECTIVA, TEM SE POSICIONADO PUBLICAMENTE A FAVOR DE DIVERSAS PRETENSÕES, JÁ HAVENDO COLOCADO EM PRÁTICA ALGUMAS MEDIDAS DE ALTO ALCANCE, A EXEMPLO, ENTRE OUTRAS, DA POSSIBILIDADE DE CONVERSÃO EM ESPÉCIE DE LICENÇA-PRÊMIO E DA APLICAÇÃO DA CORREÇÃO MONETÁRIA SOB QUAISQUER PAGAMENTOS DE DIREITO EM ATRASO, INCLUSIVE OS DECORRENTES DAS PROMOÇÕES DE 1983 E 1984. AGORA, MESMO, ESTÁ ENVIDANDO ESFORÇOS PARA OBTER AUTORIZAÇÃO, JUNTO AO CONSELHO INTERMINISTERIAL DE CONTROLE DE SALÁRIOS DAS EMPRESAS ESTATAIS — CISE, NO SENTIDO DE CONCEDER ABONO SALARIAL NOS PRÓXIMOS MESES DE NOVEMBRO E DEZEMBRO, CONFORME O JÁ SOLICITADO PELO OFÍCIO NR. 088/85-P, DESTA PRESIDÊNCIA, DE 11 DE OUTUBRO DESTE ANO.

TAL POSICIONAMENTO, AO LADO DO PERMANENTE DIÁLOGO COM AS REPRESENTAÇÕES DA CLASSE, PARA AS QUAIS AS PORTAS DO GABINETE DA PRESIDÊNCIA DA CEF TÊM ESTADO PERMANENTEMENTE ABERTAS, EVIDENCIA O ESPÍRITO DEMOCRÁTICO DA ATUAL ADMINISTRAÇÃO, IDENTIFICADA COM GRANDE PARTE DOS ANSEIOS DOS SERVIDORES DA CAIXA E PREOCUPADA EM ESTABELECER UMA POLÍTICA DE PESSOAL E PRÁTICAS NA ADMINISTRAÇÃO DOS RECURSOS HUMANOS EM NOVOS PADRÕES DE ENTENDIMENTO E CONVIVÊNCIA PARTICIPATIVA, COM TODOS OS QUE A FAZEM.

DEVE-SE COMPREENDER, AO MESMO TEMPO, QUE O GOVERNO, COMO UM TODO, TENHA QUE EXAMINAR AS VÁRIAS QUESTÕES QUE, DIRETA OU INDIRETAMENTE, LHE DIZEM RESPEITO, DENTRO DE UMA PRISMA MAIS ABRANGENTE, NUM CONTEXTO AMPLÍSSIMO DA REALIDADE, CUJO DISCIPLINAMENTO LHE COMPETE, FACE À SUA ORIENTAÇÃO NA ÁREA ECONÔMICA FINANCEIRA, EM ESPECIAL NA PRIORIDADE DO COMBATE À INFLAÇÃO E AO DÉFICIT PÚBLICO. E DE SE RESPEITAR E SE ACATAR, ASSIM, OS QUESTIONAMENTOS QUE, PELOS DESDOBRAMENTOS E REPERCUSSÕES NEGATIVOS QUE VENHAM A OCORRER, POSSAM SER FEITOS REFERENTEMENTE À OPORTUNIDADE DE ADOÇÃO IMEDIATA DE CERTAS MEDIDAS, ALGUMAS DAS QUAIS, POR SINAL, DEPENDENTES DE APRECIAÇÃO SOBERANA POR PARTE DO CONGRESSO NACIONAL.

COM A AUTORIDADE, POIS, DE UM COLEGIADO QUE NÃO TEM SE ESCUSADO A SE DEFINIR, CLARA E EXPRESSAMENTE, EM TORNO DE TODAS AS QUESTÕES QUE LHE TEM SIDO POSTAS, E QUE LEMBRA QUE TODOS OS QUE, NOS VÁRIOS NÍVEIS DE COMANDO — SEJA DA MATRIZ, DAS FILIAIS OU DAS VÁRIAS UNIDADES ESPALHADAS PELO VASTO TERRITÓRIO NACIONAL — DIRIGEM A CEF, SÃO INTEGRANTES DO GOVERNO FEDERAL COMO TAL, NÃO PODEM, POR AÇÃO OU OMISSÃO, CONTRIBUIR PARA A PARALISAÇÃO DAS ATIVIDADES NORMAIS DA CEF, CABENDO A TODOS, EM ESPECIAL AOS QUE EXERCEM FUNÇÕES DE CONFIANÇA, SE ESFORÇAR PARA, EM RESPEITO À LEI, ASSEGURAR A PLENA NORMALIDADE E EFICÁCIA DE SEUS SERVIÇOS, COM A PERMANÊNCIA DE CADA UM NOS SEUS POSTOS, EM SUAS RESPECTIVAS UNIDADES.

ESPERA, POR FIM, QUE OS ECONOMIÁRIOS, QUE TANTO TÊM CONTRIBUÍDO PARA O PRESTÍGIO E A CREDIBILIDADE QUE A CAIXA USUFRUI PERANTE A OPINIÃO PÚBLICA, ADOTEM, COMO DE VEZES ANTERIORES, UMA POSIÇÃO DE EQUILÍBRIO E MATURIDADE NO ATUAL ESTÁGIO DO PROCESSO POLÍTICO BRASILEIRO, RESGUARDANDO-SE OS INTERESSES DA INSTITUIÇÃO E O PLENO ATENDIMENTO DA COMUNIDADE, A QUE TEMOS OBRIGAÇÃO DE SERVIR PERMANENTEMENTE.

BRASÍLIA, 29 DE OUTUBRO DE 1985

MARCOS FREIRE
PRESIDENTE

Candidatos recebem moção de apoio do Movimento Trabalhista

Os candidatos do PMDB à prefeito e vice do município, Jerônimo Santana e Tomás Correia, receberam uma moção de apoio em suas candidaturas do Movimento Trabalhista do PMDB em seu primeiro encontro nacional realizado em Goiânia, com a participação de delegações de todos os Estados brasileiros, inclusive Rondônia, dando início à discussão do programa nacional daquele órgão de apoio ao PMDB. Este programa será definido em outro encontro a ser realizado em Brasília, durante o mês de dezembro.

A delegação de Rondônia, constituída pelos senhores Ribamar Silva, Ezequiel Borges, e Hirolulky Nemoto, considerou a participação proveitosa. "Pudemos verificar que o trabalho do movimento tem sido bem recebido no âmbito partidário em todo o Brasil, onde ele é considerado peça essencial ao desenvolvimento das atividades partidária. A constatação nos anima à implantação do movimento em todo o Estado, no sentido de se fortalecer, junto aos trabalhadores, a atuação política do PMDB, e junto aos canais partidários as reivindicações dos trabalhadores", informou Ribamar.

Ribamar constatou ainda que, a exemplo de Rondônia, "também nas outras capitais os companheiros estão participando das eleições municipais, demonstrando uma plena identidade com os objetivos nacionais do partido".

Mulheres farão comício só delas

"As mulheres é que vivenciam todos os problemas da cidade, elas é quem enfrentam a carestia, a poeira nas casas, os problemas de escola com as crianças, a falta de água e de energia, as poucas possibilidades de lazer, as dificuldades para se conseguir uma consulta médica, enfim, as mulheres sabem claramente o que a cidade precisa, e vamos dizer isto", afirmou ontem a esposa do candidato a prefeito pelo PMDB, dona Palmira Santana, ao anunciar a realização de um comício de mulheres em prol de Jerônimo Santana e Tomás Correia, no próximo dia 8 de novembro.

O comício está sendo organizado pelas senhoras: Elizabete Angelin, Palmira Santana, Máxima Modesto, Marlene Pires, e Verônica Franco (esposas do governador Angelo Angelin do candidato a prefeito Jerônimo Santana, do senador Galvão Modesto, do deputado federal Olavo Pires, e sobrinha do ex-presidente da República, Tancredo Neves, respectivamente).

"Estamos a partir de hoje à disposição das mulheres que queiram participar conosco desta iniciativa, na sede do Diretório Regional do PMDB, na rua Campos Sales, e teremos a colaboração de todo o Movimento Feminino do PMDB, e de todas as vereadoras: Raquel Cândido, Elizabeth Badocha, Maria das Graças e Odaisa Fernandes", disse dona Palmira.

Dona Palmira anunciou ontem que dia 8 haverá um comício só de mulheres (Foto: Juanito).

SÓ MULHERES

"Será um comício só de mulheres, apenas o candidato a prefeito e o candidato a vice-prefeito subirão e falarão no palanque, além das mulheres. O comício será aberto pela esposa do governador, dona Elizabeth Angelin, e encerrado por dona Palmira, esposa de Jerônimo Santana", informou a Sra. Máxima Modesto, que também participou da entrevista. Ela disse ainda que o comício deverá ser precedido de uma grande passeata na cidade.

A educadora Rose Fernandes, da equipe de organização do evento, explicou que "há um grande engano em quem pensa que a mulher é alienada e não sabe posicionar-se em função da melhor candidatura nestas eleições. Na verdade são as mulheres quem dizem em casa, aos seus companheiros, quais os problemas vividos no dia-a-dia; delas vem as reivindicações que os homens trazem para as ruas. Nós temos condições de falar sobre os problemas da cidade, pois somos nós quem os vivenciamos com maior intensidade, e temos inteligência para escolher entre as diferentes candidaturas aquela que realmente está comprometida com o bem-estar da coletividade que se reflete diretamente sobre nossas famílias. Engana-se quem pensa que a mulher vota pela fachada, pela cara ou o que o valha, o voto da mulher é um voto consciente; ela vota com inteligência, pelo melhor, para o conforto e o bem-estar de sua família".

Dona Palmira Santana explicou ainda que "todas as esposas e companheiras dos que acompanham o PMDB nesta disputa eleitoral e outras mulheres que estiverem interessadas em trabalhar conosco pela realização deste comício, podem dirigir-se a sede do diretório regional, na rua Campos Sales, onde estaremos nos reunindo para a realização deste evento, que pretendemos seja uma demonstração clara da força da mulher na política em Porto Velho".

SANTANA: UM MUTIRÃO PERMANENTE

"Não é só o prefeito individualmente, não são só os vereadores, e nem os deputados que irão resolver individualmente os problemas desta cidade. Mas a participação de todos os cidadãos, de todos os moradores, indicando, mostrando, fiscalizando, em um mutirão permanente, onde o prefeito não será um homem fechado em gabinete, mas de manga de camisa na frente do trabalho nas ruas, com o povo", disse ontem o candidato do PMDB à prefeitura de Porto Velho, Jerônimo Santana, em entrevista na série do comitê de sua campanha.

BEM-ESTAR

Na ocasião o candidato voltou a falar das metas de sua administração. "É preciso que se fale, que se repita mil vezes se necessário, para que se tenha a consciência clara sobre o que é preciso fazer. Para que se desenvolva esforços, para que se cobre, para que se trabalhe, para que a vontade de todos se reúna nestes objetivos", afirmou Jerônimo.

"Temos que dar terras para os sem terras; temos que dar saneamento a esta cidade; temos que dar saúde à população, dar a documentação dos lotes para os moradores; para as famílias temos também que dar a oportunidade do lazer, para as crianças e os jovens. Temos que dar educação a todos que não tiveram ainda a oportunidade de receber a educação nas escolas; temos que pavimentar as ruas, precisamos de mais ruas asfaltadas do que ruas sem asfalto; temos que levar a água tratada e a energia elétrica a todos os bairros, temos que auxiliar as famílias carentes a construírem suas casas, temos que arborizar a cidade; temos que ter uma cidade limpa, onde a limpeza pública atenda todos os bairros; temos que ter passeios públicos; temos que ter transportes coletivos em número suficiente para atender todas as linhas e horários necessários, como conforto para quem espera, ao abrigo do sol, e para quem viaja, sem estar comprimido pelo número excessivo de passageiros ou sendo jogado de um lado a outro pelos solavancos provocados por buracos. Temos que transformar esta cidade, este é o nosso compromisso", revelou o candidato.

O QUE O POVO QUER

"Nos últimos anos representamos o povo. Dissemos o que o povo nos dizia, mostramos o que o povo nos mostrava, reivindicamos o que o povo nos reivindicava, denunciamos o que o povo nos renunciava, elaboramos projetos de lei com que o povo nos dizia querer. Agora chega a nossa hora de fazer, estamos sendo levados, conduzidos pelo povo, e faremos o que o povo quer, porque teremos o povo fazendo conosco", continou Jerônimo.

Nossas metas de trabalho são conhecidas, são divulgadas nos comícios que fazemos, nos programas de televisão, e através da imprensa. Bem-estar para a população e desenvolvimento para o município; o bem-estar deveria ser uma consequência natural do desenvolvimento, mas não permitiram que o município tivesse desenvolvimento. Cercearam o desenvolvimento do município porque queriam manter o povo no cabresto do clientelismo, no cabresto do empreguismo, no medo da miséria.

Tomás: funcionários do HB passam fome

Tomás Correia denunciou que os funcionários do HB passaram fome ontem, Dia do Funcionário Público (Arquivo/AM).

"Funcionários do Hospital de Base passaram fome ontem, quando se comemorava o Dia do Funcionário Público. Este é o presente que os funcionários receberam da Frente Fria que administra aquele hospital", denunciou na tarde de ontem o deputado Tomás Correia.

Segundo Tomás, candidato a vice-prefeito do município pelo PMDB, "fazer funcionário público passar fome não é novidade para aquele pessoal da Frente Fria, cujo candidato, quando secretário de Administração promoveu o maior empreguismo que se tem notícia preocupando-se com a quantidade de contratos, sem se ater aos níveis de salários".

No Hospital de Base, na tarde de ontem, a revolta era generalizada, pois a refeição preparada para os funcionários de plantão não deu para atender a todos, e foi feita uma nova remessa. Servida às quinze horas, pela, arroz, e feijão", conforme uma funcionária da maternidade, a nova remessa ainda não atendeu a todos.

POLÍTICA

Alguns funcionários atribuíam a falta de alimento "ao descaso da administração do hospital, coordenada pela Frente Liberal, em relação aos funcionários". Outros, afirmavam que a falta de dinheiro para a compra de comida para os funcionários era por causa "da política que estão fazendo".

Entre as enfermeiras plantonistas a reclamação era grande "Depois eles ficam esperando que o funcionalismo vote neles, claro que ninguém vai votar, principalmente os federais desta segunda etapa do Plano de Classificação, que ficaram com os salários prejudicados. Eles é que fizeram o tal plano". Na portaria, o funcionário que limita e controla o acesso de pessoas ao interior do hospital, comentava: "Eu almocei, cheguei cedo no restaurante e encontrei almoço, mas quem chegou depois, não achou mais comida".

Vice vê nervosismo nos adversários

"Agora que eles não podem mais roubar do povo, estão roubando de si para si mesmo. Roubando os recursos que conseguiram para a campanha. Brigando entre si, como piratas em torno de um motin", disse o deputado Tomás Correia em discurso de sua campanha, na avenida Sete de Setembro, sexta-feira à noite, ao revelar o que acontece no comitê do partido adversário.

"No dia 15 de novembro vamos proceder ao sepultamento daquele defunto podre, sujo, imundo, que não tendo mais o poder público para fazer negociatas de qualquer jeito, agora estão brigando entre si na partilha dos recursos da campanha vencida que tentaram empreender. Que um dia que o outro roubou, no comitê da Frente Fria, onde ladrão rouba de ladrão", anunciou Tomás Correia.

"Eles já estão nervosos na televisão, perdidos como cegos em tiroteio. Estão totalmente desendendidos, mentem tanto que mentem até para si mesmo e se desorientam, pois nem a respeito da própria vida sabem o que é verdade ou o que é mentira. Precisam de reformar as próprias consciências. Mentem e induzem outros a mentirem, como fizeram recentemente, fazendo com que os ministros da Minas e Energia e da Educação, Aureliano Chaves e Marcos Maciel, mentissem a todo o povo de Rondônia na televisão. Quando disseram na televisão que o candidato da Frente fria de Rondônia foi nascido aqui, e que esta era a terra que o viu nascer. Todos em Rondônia sabem que ele não nasceu aqui, que ele nasceu no Amazonas, em Manaus, onde foi criado, estudou e casou. Eu já mostrei a certidão de nascimento dele, e lá está escrito, ele nasceu em Manaus", disse o deputado.

Tomás destacou não ter nenhum interesse em criticar gratuitamente a ninguém, "mas é preciso que o povo tenha o conhecimento da verdade, para isto existe a campanha eleitoral, para que se coloque os programas de trabalho e a realidade das candidaturas, para que o povo não se iluda", explicou. "Por isto trazo opinião pública, julgamos ser nosso dever é nossa obrigação falar a verdade. Para o povo saber em quem votar".

O candidato observou ainda que "esta gente esta querendo voltar a exercer o poder, e estão realmente desesperados porque sentem e sabem que agora é o povo quem escolhe e o povo não os quer. Eles que só sabem fazer falcatruas agora terão que aprender a trabalhar, e procurar uma maneira de se reeducar, para que possam conviver na sociedade".

GUEDES, SEMPRE APLAUDIDO

O prefeito José Guedes, que vem participando diariamente dos comícios do candidato Jerônimo Santana, tem sido sempre um dos oradores mais aplaudidos, pela firmeza de suas palavras e também pelo seu prestígio junto aos moradores dos bairros mais afastados do centro. Guedes, no comício de sexta-feira, usou o mesmo estilo de sempre para arrancar aplausos.

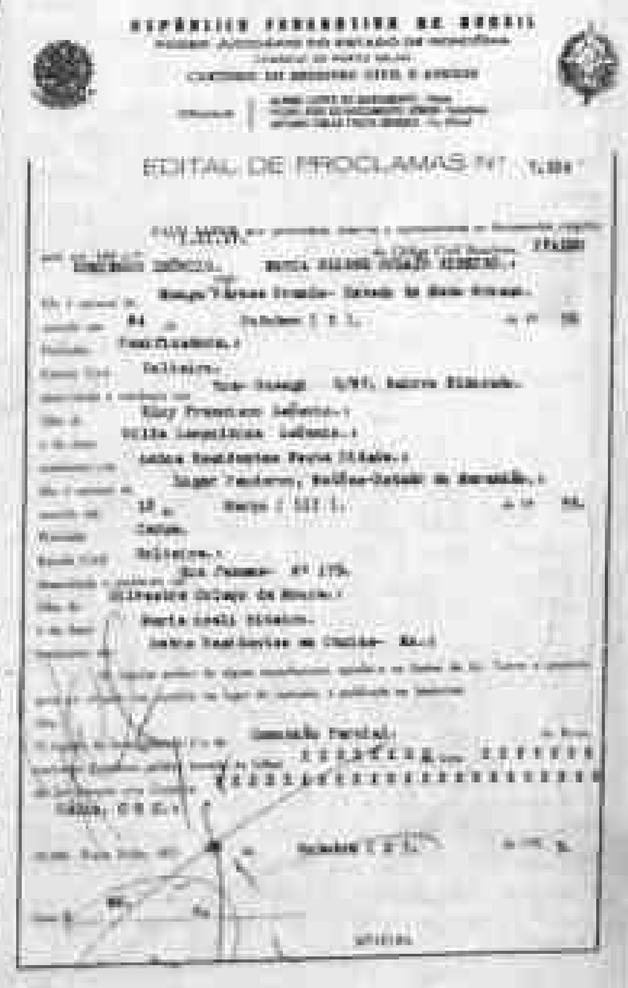

REPÚBLICA FEDERATIVA DO BRASIL

EDITAL DE PROCLAMAS Nº

INAUGURADA ONTEM NA RIO MADEIRA, A SEROL TRANSFORMADORES

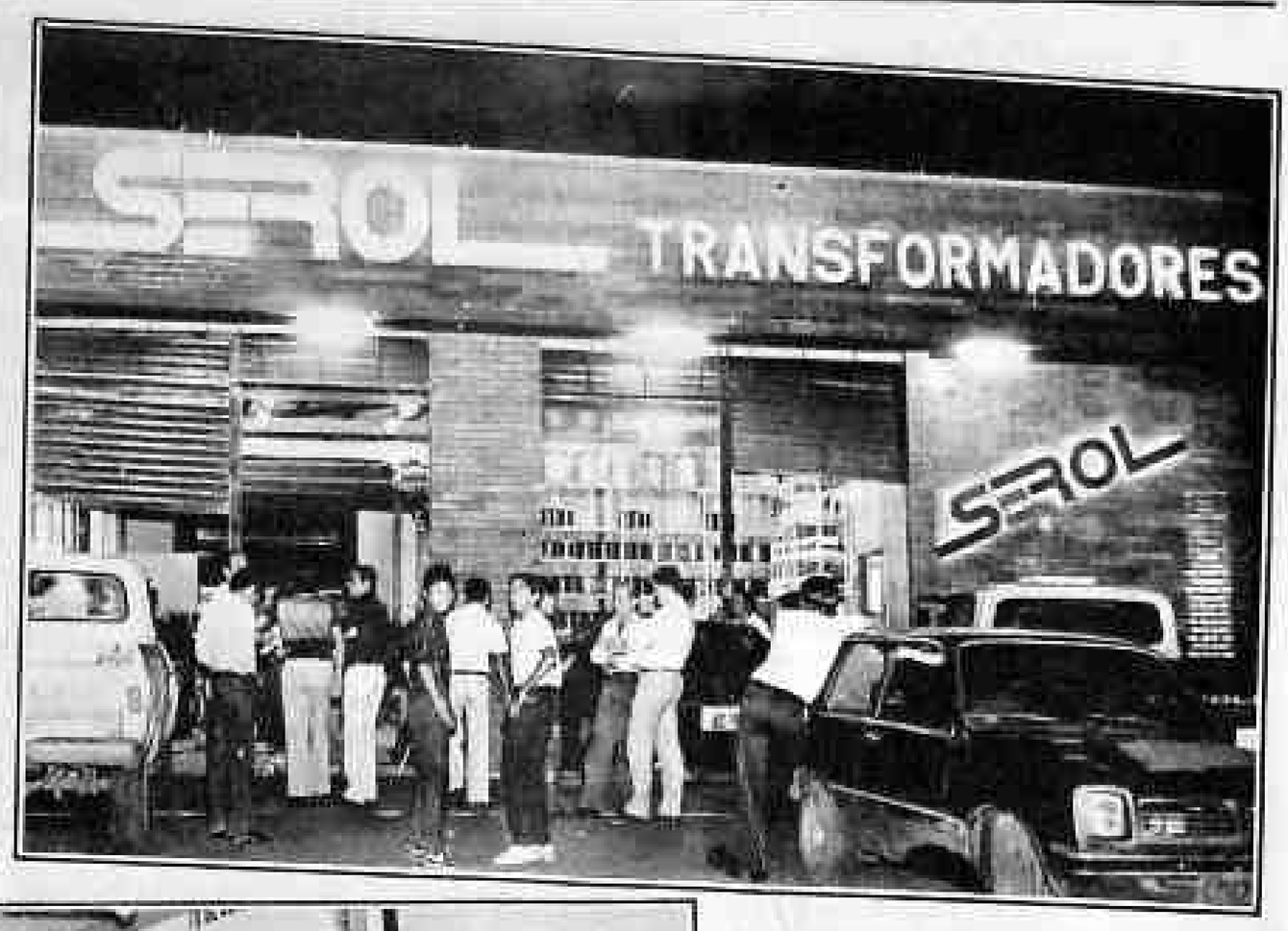

A Serol Transformadores está localizada à rua Rio Madeira, 2882, num amplo e moderno prédio

Dona Ivanete Silvestre Borin e o diretor-financeiro do Beron, Ismael Borges Sobrinho, descerram a fita inaugural da Serol Transformadores

O público, em meio aos transformadores, conheceu a nova técnica a ser utilizada pela Serol a partir de hoje. Na Serol são recuperados desde transformadores até motores elétricos.

Especializada em recuperação de transformadores e motores elétricos, foi inaugurada ontem à noite, com a presença de dezenas de convidados a Serol Transformadores, localizada em um amplo e moderno prédio, na rua Rio Madeira, nº 2882. A fita inaugural foi descerrada pela sra. Ivanete Silvestre Borin, esposa do diretor-comercial da empresa, Edson Borin, com auxílio do diretor financeiro do BERON, Ismael Borges Sobrinho.

Antes da bênção do padre Emílio Lanoce, o diretor-comercial, Edson Borin, ao discursar para os convidados presentes, destacou o esforço dos dirigentes da Serol (que dispõe ainda de uma loja, na av. 7 de Setembro, especializada em materiais elétricos) para adaptá-la à realidade sócio-econômica do Estado de Rondônia.

Já o senador Galvão Modesto (PMDB), um dos convidados especiais, disse que para ele "é um orgulho prestigiar a inauguração de mais um empreendimento de um grupo que veio a Rondônia trazendo recursos para desenvolver e consolidar a economia do Estado, aproveitando a mão de obra local".

> "A Serol cresce dia-a-dia em Porto Velho, gerando empregos e colaborando decisivamente para o desenvolvimento e consolidação do Estado de Rondônia"

CORAGEM

Prosseguindo, Galvão Modesto parabenizou a direção da Serol e seus funcionários pela "luta e coragem para poder levar em frente esse arrojado empreendimento, que atua numa área que ainda hoje pode ser considerada, sem dúvida nenhuma incipiente, que é a da energia elétrica".

Segundo Modesto, "são empresas como a Serol, dirigidas por homens dinâmicos, capazes e com uma visão do futuro incontestável, além de um profundo espírito progressista, que ajudarão o Estado de Rondônia a crescer. Se tivermos pessoas do nível das que integram a direção da Serol, com certeza Rondônia ganhará impulso e alcançará sua tão almejada consolidação"

A MAIOR

Esteve presente também à solenidade e coquetel de inauguração da Serol Transformadores, o diretor-superintendente da empresa, Selso Borin, empresário dos mais destacados de Porto Velho, que disse estar certo ser esta loja uma das maiores do setor de prestação de assistência técnica a transformadores e motores elétricos, prestando importantes serviços que antes só podiam ser encontrados no Sul do País.

Dispondo de profissionais capacitados e com larga experiência na praça, no setor em que atua, a Serol Transformadores, em sua inauguração foi prestigiada pelo menos por 100 pessoas, das quais a maioria era de empresários do ramo da construção civil, engenheiros e técnicos da Ceron e Eletronorte.

O diretor-geral da Serol, Edson Borin, ao discursar para os convidados, reafirmou o propósito de bem servir da Empresa

O discurso do diretor-comercial

O diretor-comercial da Serol Transformadores, Edson Borin, afirmou ainda ontem que "a Empresa da qual é diretor tem por objetivo servir bem a seus clientes, procurando trabalhar dentro de uma linha filosófica que permita agir também como agente progressista e assim colaborar no desenvolvimento e consolidação da economia do Estado de Rondônia".

Na íntegra, o discurso de Edson Borin:

Neste momento, quando inauguramos as novas instalações da Serol Transformadores, sentimo-nos felizes não apenas pelo crescimento da Empresa, mas principalmente por estarmos acompanhando o vibrante crescimento do Estado de Rondônia e de Porto Velho.

Quando uma empresa tem por objetivo desenvolver suas atividades numa região jovem e promissora, como a nossa, seus dirigentes, antecipadamente, sabem da necessidade incontestável de se adaptar a esta realidade, modernizando seus equipamentos, ampliando o espaço físico, capacitando seus recursos humanos, com a finalidade de oferecer segurança, rapidez e eficiência ao mercado consumidor local.

E assim foi, imbuídos desse espírito, que nós procuramos dotar a Serol Transformadores dos mais modernos avanços tecnológicos do setor, aperfeiçoando ainda mais os recursos humanos disponíveis. Entendemos que somente assim é possível corresponder às necessidades de um mercado jovem vibrante e promissor, como o nosso.

Rondônia não pode ficar na dependência dos grandes centros, que não conhecem nossa realidade. Somente nós, que aqui vivemos; somente nós, que estamos comprometidos com o futuro desta terra, sabemos das potencialidades e da energia empregada por todos nós no sentido de infusionar cada vez mais este jovem Estado a caminho do seu grande destino.

Nós da Serol Transformadores, Empresa especializada em recuperação de transformadores e motores elétricos, estamos felizes, pois sabemos que o avanço que hoje se registra, deve-se à confiança, à credibilidade e à preferência depositadas em nosso trabalho, e tudo faremos para continuar merecendo, pois estamos conscientes que novos investimentos se farão necessários num futuro bem próximo, para continuarmos acompanhando o desenvolvimento da nossa terra.

A Empresa da qual me orgulho ser diretor tem ainda por objetivo servir bem a seus clientes, procurando trabalhar dentro de uma linha filosófica que permita agir também como agente progressista e assim colaborar no desenvolvimento e consolidação do Estado de Rondônia.

Brasil ganha o bi no salão

MADRI — Demonstrando sempre sua superioridade técnica, o Brasil sagrou-se ontem bicampeão mundial de futebol de salão, diante de um torcida contrária de aproximadamente nove mil pessoas, que lotou o Palácio de Esportes de Madri para assistir à final. Com gols de Jackson, Douglas e Mauro, os brasileiros venceram a Espanha por 3 a 1 (1 a 0), com grande destaque para o goleiro Tono, que impediu a goleada.

Douglas abriu o marcador aos seis minutos, e Jackson, considerado o melhor jogador, aumentou a vantagem aos cinco do segundo tempo, para Mauro completar aos Quando faltavam apenas quatro minutos para o término do jogo, Llorens marcou o único gol dos espanhóis, que nada puderam fazer diante da grande atuação dos campeões.

A seleção espanhola não teve um esquema claro de ataque, e apenas Agustin, muito marcador mostrou condições de criar algumas jogadas de perigo contra a defesa brasileira, que, no entanto, esteve sempre segura. Após o primeiro gol, de Douglas, a Espanha se desarmou, e, incapaz de chegar à área adversária, preferiu atrasar as bolas. A Espanha voltou com muito espírito de luta no segundo tempo, o que não foi suficiente para lhe dar a vitória.

Jackson, com excelente visão de jogo, esdeslocou-se por toda a quadra e chutou de todos os ângulos para várias defesas de Tono, que teve seus reflexos colocados à prova. Segundo os especialistas, a Espanha jogou com coração e coragem, enquanto o Brasil respondeu com uma técnica apurada e a classe individual de seus jogadores. Ao término do encontro, o Presidente da Fifusa, o brasileiro Januário D'Alessio, entregou o troféu aos bicampeões do mundo, enquanto o Presidente da Federação Espanhola, Antonio Alberca, fez a entrega aos vice-campeões.

Os times: Brasil — Barata, Walmir, Paulo, Jackson e Douglas, entrando ainda Mauro, Carqueira, Eduardo e Carlos Alberto. Espanha — Tono, Guillermo, Laguna, Llorens e Agustin, entrando depois Hilário e Lozano. Os brasileiros terminaram invictos, com a seguinte campanha: 11 a 0 sobre a Argentina; 16 a 0 sobre a Holanda; 15 a 1 sobre o Japão; 2 a 0 sobre o Uruguai; e 1 a 0 sobre o Paraguai, sendo os dois últimos jogos pelas semifinais.

PECHINCHA!

Motivo de Transferência, vende-se um terreno medindo 10x50m, com uma casa de madeira, na rua Alvaro Maia, 2907 à 20 metros da Av. Kennedy. Próximo ao colégio 21 de Abril, do Clube do Botafogo, ao Jumbo, Cerps, enfim em uma ótima localidade.

Tratar com Bernardino ou Cláudio pelo fone: 222-2265 parte da tarde.

Apenas Cr$ 35.000.000.

É o segundo esporte mais praticado no País

O futebol de salão, que a partir deste 2º Campeonato Mundial passa a ser oficialmente chamado de futsal, por decisão dos doze países disputantes, é a segunda modalidade de esporte mais praticada no Brasil, só perdendo mesmo para o futebol de campo. Não há estatística exata sobre a quantidade de esportistas que o praticam, mas "são milhões", garante o presidente da Federação Internacional de Futebol de Salão, o brasileiro Januário D'Alessio Neto.

Criado em 1930 por Habib Mahfuz, em São Paulo, o fut-sal é considerado um esporte novo e tem cerca de 22 mil atletas inscritos na Federação Paulista de Futebol de Salão (FPFS). "Esse número é só dos federados. Já o total de praticantes nem tenho idéia", diz Cirb Fontão de Souza, o presidente da FPFS.

A meta do fut-sal é ser reconhecido como esporte olímpico e D'Alessio acredita que, após a realização do Mundial, o caminho está aberto. "Estamos conquistando o mundo, apesar de a Federação Internacional de Futebol Associado (Fifa), através de seu presidente João Havelange, tentar nos impedir por motivos políticos. Declaramos nossa independência, não temos ligação nenhuma com aquela entidade. Até mudamos o nome para fut-sal para tirar o estigma do futebol."

O fut-sal tem como uma de suas principais características, a nível de competição, não ser um esporte dominado pelo eixo Rio-São Paulo. De Norte a Sul do País são encontradas equipes fortes e bem estruturadas, como Perdigão (SC), Sumov (CE), Atlético (MG), Bradesco (RJ), Grêmio (RS) e Gercan (SP), entre outras. Clubes que remuneram bem os atletas, através de ajuda de custo, já que oficialmente o esporte é considerado amador. O mineiro Jackson, por exemplo, considerado o melhor jogador do mundo, foi contratado no início do ano pelo Perdigão, da cidade catarinense de Videira, com salário de Cr$ 20 milhões e outras vantagens.

A nível mundial, o Brasil domina e exporta seu "know-how", seja através de material esportivo (tênis, camisas, bolas, etc) ou até jogadores e técnicos. O jogador Murruga, do Sumov e da seleção brasileira, por exemplo, recebeu proposta de Cr$ 30 milhões mensais para jogar no Distrito 10, de Valência, na Espanha. "Com o fut-sal na Olimpíada, o Brasil terá medalha de ouro garantida por muitos anos", diz D'Alessio.

A CAMPANHA NO MUNDIAL

	adversário	gols marcados	gols tomados
Primeira fase	Argentina Holanda Japão	11 16 15	0 0 1
Semifinal	Uruguai Paraguai	2 1	0 0
Final	Espanha	3	1

Total de gols até a final: 48 pró e 2 contra

OS CAMPEÕES PELO BRASIL

Atleta	idade	posição	clube	Estado
Barata	34	goleiro	Grêmio	RS
Pança	28	goleiro	Perdigão	SC
Beto	32	goleiro	Sumov	CE
Valmir	29	fixo	Atlético	MG
Mauro	24	fixo	Sumov	CE
Paulo Nunes	28	ala	Atlético	MG
Paulo Eduardo	26	ala	Bradesco	RJ
Raul	27	fixo	Bradesco	RJ
Jackson	28	ala	Perdigão	SC
Murruga	23	ala	Sumov	CE
Douglas	25	pivô	Gercan	SP
Carlos Alberto	25	pivô	Bradesco	RJ
César Vieira	51	técnico	Coelce	CE

REPÚBLICA FEDERATIVA DO BRASIL

EDITAL DE PROCLAMAS N.º

OFICIAL

AINDA E SEMPRE A BIBLIOTECA

AFRÂNIO COUTINHO
Da Academia Brasileira de Letras

O problema está sempre na ordem do dia. Não há no Brasil uma consciência bibliotecária. A biblioteca é um refúgio de livros velhos destinados ao pó ou a alimento para os insetos. O mal vem de baixo: não se procura despertar na criança o gosto do livro e da leitura. Do livro como objeto de arte, digno de ser amado e bem tratado. Os colégios primários e secundários descuidam-se desse aspecto e não dão ao caso a menor preocupação, não incluindo as bibliotecas nos seus orçamentos e mesmo não concedendo nem espaço físico para a sua instalação.

Não incluem nos projetos didáticos visitas e incentivo à leitura de obras de toda natureza. Por aí é que se começa. Ensinar a procurar o livro, a aprender a lidar com ele, a penetrar nos tesouros que ele contém, as suas belezas, as ilustrações e o seu significado, a arte de ilustrar, a estrutura do livro, as suas várias partes, como se chega a obter um livro, a técnica de sua produção e comercialização, esses e outros aspectos devem ser motivo de conversa para atrair a mente infantil e juvenil para esse objeto fantástico, que encerra o tesouro do pensamento humano, aquilo que os maiores espíritos da humanidade conceberam e gravaram em páginas constituindo um patrimônio de excelência, que tem, como diz um mestre, "um poder formativo e ordenador, especialmente sobre espíritos ainda plásticos, em crescimento, ativos na imitação". E, acrescente-se, na absorção. São os clássicos do mundo ocidental, aos quais devemos acostumar-nos desde cedo a admirar e amar, pelo seu valor intrínseco. Isso é uma obrigação pedagógica por excelência. Acostumando precocemente ao seu manuseio, a princípio puramente material, mas aos poucos induzindo a mente a penetrá-los e compreendê-los, e admirá-los, nós estamos fazendo educação.

Em geral, biblioteca no Brasil não tem qualquer respeito por parte das autoridades. As bibliotecas públicas são depósitos de livros velhos que as viúvas de alguns malucos, a vida inteira levada a acumulá-los em casa sentem-se no direito de jogar pela janela como um traste enchendo a casa. Ouvi de uma, certa feita, que não tinha o menor sentimento pela biblioteca do defunto marido!

"Em geral, biblioteca no Brasil não tem qualquer respeito por parte das autoridades"

As nossas universidades, por sua vez, não incluem em seus orçamentos dotações para aquisição de livros e periódicos, sem os quais não há Universidade digna de respeito. Não é só de aula que vive o ensino superior. A obrigação da leitura é um índice de boa didática. Quem pode ensinar letras, por exemplo, sem ler as obras que constitui uma literatura? Quem pode formar uma cabeça em qualquer especialidade sem conhecer a bibliografia clássica da mesma, pois é um pressuposto básico que a cultura é uma grande continuidade, ou, como disse T. S. Eliot, nós somos contemporâneos de Homero? Não se começa no primeiro dia para conhecer uma disciplina. Há que ir ao passado e ver o que foi feito antes para compreender o presente.

A bomba atômica foi o resultado de uma longa marcha através de fórmulas físicas e matemáticas, e experiências para chegar ao que vemos.

Temos que compreender que o problema da biblioteca, entre nós, não é uma superfetação despicienda. É um problema, o principal, da nossa cultura. E é um problema de governo. De orçamento governamental, de formação de equipes técnicas para a sua organização, repelindo a mentalidade paroquial e provinciana que domina ainda em certos setores. Há que abrir os olhos dos administradores universitários. Não basta o prédio. O essencial é o acervo, sua boa organização, sua acessibilidade. O livro não é objeto de mistério ou de propriedade privada. É um patrimônio da comunidade. Pertence a todos. Ao País. Lembro-me de certo professor que retirava emprestado de uma biblioteca um livro-texto, pelo qual ele ministrava as suas decorebas, a fim de evitar que os alunos descobrissem a fraude. Era livro caro. O bibliotecário teve oportunidade de adquirir outro exemplar e colocou-o na mão dos alunos. Foi aquela beleza!

A universidade brasileira, em vez de se preocupar em construir campi faraônicos, deveria pensar mais em formar bibliotecas, ricas de acervo, atualizadas, bem cuidadas, verdadeiros instrumentos de trabalho, estudo e pesquisa, sem as quais não há cultura que se levante do tatibitate em que laboramos. Ainda é pensamento generalizado aqui considerar a bibliografia de um trabalho como exibicionismo. Porque se considera a cultura como um produto do vácuo.

TAÇA RIO DE JANEIRO
CLASSIFICAÇÃO

	PG	J	V	E	D	GF	GC	TPG
1 - Fluminense	5	3	2	1	—	4	1	24
Bangu	5	3	2	1	—	5	3	21
3 - América	4	3	2	—	1	5	4	13
Americano	4	3	1	2	—	3	1	11
5 - Vasco	3	3	1	1	1	3	3	26
Flamengo	3	2	1	1	—	3	2	17
Bonsucesso	[illegible]	2	1	1	—	3	2	6
8 - Portuguesa	2	3	—	2	1	1	2	11
Volta Redonda	2	3	—	2	1	2	3	11
Goytacaz	2	3	1	—	2	2	4	9
11 - Botafogo	1	3	—	1	2	3	6	10
12 - Olaria	—	3	—	—	3	3	5	5

TPG — Total de pontos ganhos: O clube que obtiver mais pontos nos dois turnos, estará habilitado a disputar o título com o vencedor ou vencedores de turnos. Campeão da Taça Guanabara, o Fluminense será o campeão se ganhar também o segundo turno.

ARTILHEIROS

Romário (Vasco) .... 8 gols
Roberto (Vasco) .... 6 gols
Jorge Luis (Portuguesa), Marinho e Fernando Macaé (Bangu) .... 5 gols
Bebeto (Flamengo), Marcelo (Bangu), Marquinho (Volta Redonda) .... 4 gols
Romerito e Washington (Fluminense), Polaco, Luisinho (América), Nunes (Olaria) 3 gols
Zico, Paulo Henrique, Gilmar, Waltinho (Flamengo), Cláudio Adão e Cascatinha (Bangu), Luisão e Popeia (Olaria), Alemão, Antonio Carlos (Botafogo), Ademir Bragança, Rubão (Volta Redonda), Denilson (América), Silvinho, Santos (Vasco), Renato, Jandir e Renê (Fluminense), Edevaldo e Bel (Goytacaz), Zezé Gomes e Ferreira (Americano), Paulinho (Bonsucesso) .... 2 gols

RESULTADOS DO FIM DE SEMANA

Sábado
CAMPEONATO CARIOCA
Portuguesa 2 x 0 Volta Redonda
CAMPEONATO PAULISTA
Ponte Preta 2 x 0 Botafogo
CAMPEONATO PARANAENSE
Pinheiros 3 x 0 Maringá
CAMPEONATO BAIANO
Redenção 2x2 ABB
CAMPEONATO PARAENSE
Sport Belém 0x4 Izabelense
Paysandu 1 x 2 União
Atlético 0 x 1 Operário

Ontem
CAMPEONATO CARIOCA
Fluminense 2 x 0 Vasco
Flamengo 1 x 0 Olaria
América 1 x [illegible] Bangu
Botafogo 0 x 2 Goytacaz
Americano 1 x 1 Bonsucesso
CAMPEONATO PAULISTA
São Paulo 3 x 0 Santos
Palmeiras 1 x 0 Juventus
Marília 1 x 1 P. Desportos
XV Nov. Jaú 1 x 1 Corinthians
São Bento 0 x 0 América
Guarani 2 x 0 XV Nov Pr.
Ferroviária 1 x 1 Inter
Comercial 0 x 2 Santo André
Noroeste 1 x 0 Paulista
CAMPEONATO GAÚCHO
Inter 1 x 0 Brasil
São Borja 2 x 2 Grêmio
Caxias 1 x 0 Riograndense
Inter 0 x 1 Novo Hamburgo
Santa Cruz 2 x 1 Esportivo
Pelotas 1 x 1 Juventude
CAMPEONATO MINEIRO
Atlético 1 x 1 Cruzeiro
Uberaba 0 x 0 Uberlândia
Vila Nova 0 x 1 América
Valeriodoce 2 x 0 Nacional
XV de Novembro 2 x 0 Democrata/GV
Tupi 0 x 0 Guarani
Fabril 1 x 0 Democrata/SL
CAMPEONATO PARANAENSE
Atlético 1 x 2 Colorado
Cascavel 1 x 0 Coritiba
Matsubara 1 x 0 Toledo
Apucarana 1 x 0 U. Bandeirante
Pato Branco 1 x 2 Londrina

CAMPEONATO GOIANO
Vila Nova 1 x 2 Atlético
Anapolina 2 x 2 Goiás
Goiânia 1 x 1 Rio Verde
Monte Cristo 1 x 2 Itumbiara
CAMPEONATO CEARENSE
Ceará 1 x 0 F. Fortaleza
CAMPEONATO CEARENSE
Tiradentes 4 x 1 América
Icasa 1 x 3 Guarani (J)
Quixadá 0 x 0 Calouros do Ar
CAMPEONATO BAIANO
Ipiranga 0 x 0 Serrano
Itabuna 1 x 1 Leônico
Catuense 2 x 2 Botafogo
CAMPEONATO PERNAMBUCANO
Ferroviário 1 x 0 América
Santa Cruz 2 x 2 Sport
Atlético 5 x 1 Sete Setembro
Central 0 x 3 Náutico
Paulistano 2 x 0 Íbis
CAMPEONATO BRASILIENSE
Brasília 0 x 0 Planaltina
Taguatinga 2 x 1 Ceilândia
Sobradinho 3 x 1 Tiradentes
Gama 2 x 1 Guará
CAMPEONATO CAPIXABA
Vitória 6 x 0 Rio Branco
CAMPEONATO CATARINENSE
Hercílio Luz 2 x 0 Paissandu
Juventus 1 x 1 Próspera
Marcílio Dias 1 x 2 Ferroviário
Avaí 3 x 0 Chapecoense
Criciúma 1 x 1 Joinville
Figueirense 1 x 1 Inter
CAMPEONATO PARAENSE
Santa Rosa 1 x 1 Pinheirense
Remo 1 x 0 Paissandu
Remo campeão do 2º turno.
CAMPEONATO ALAGOANO
Ferroviário 1 x 1 Capelense
CSA 1 x 2 ASA
CSE 1 x 0 Penedense
CAMPEONATO POTIGUAR
América 1 x 2 Baraúnas
CAMPEONATO MARANHENSE — 2º TURNO
Sampaio Corrêa 3 x 0 Tupan
Imperatriz 1 x 2 Maranhão
CAMPEONATO PIAUIENSE
Piauí 2 x 1 Tiradentes
CAMPEONATO SERGIPANO
Vasco 2 x 0 Itabaiana
Santa Cruz 0x1 Sergipe

PROXIMOS JOGOS

Quarta-feira
Fluminense x Bonsucesso — 19h15m — Maracanã
Flamengo x Americano — 21h15m — Maracanã
Bangu x Portuguesa 21 horas — Moça Bonita
Goytacaz x América — 21 horas — Campos

Quinta-feira
Botafogo x Olaria — 17 horas — Marechal Hermes
Vasco x Volta Redonda — 21 horas — Maracanã

SEGUNDA DIVISÃO

CLASSIFICAÇÃO

1— Campo Grande	35 pg
2— Mesquita	32 pg
3— Cabofriense	30 pg
4— Friburguense	27 pg
5— Rio Branco	26 pg
6— Serrano	21 pg
7— Royal	20 pg
8— Rubro	20 pg
9— São Cristóvão	19 pg
10- Madureira	17 pg
11- Siderantim	9 pg
12- Nacional	8 pg

Campo Grande e Mesquita estão classificados para disputar o Campeonato da 1ª Divisão em 1986.

RESULTADOS DA RODADA

Campo Grande 3 x 0 Nacional
Mesquita 3 x 0 Serrano
Siderantim 0 x 1 Madureira
Rubro 2 x 1 Rio Branco
Royal 2 x 2 São Cristóvão
Friburguense 2 x 0 Cabofriense

Das Agências Internacionais

A seleção do Chile derrotou a do Peru por 4 a 2 ontem em Santiago, capital do Chile, na primeira partida da 'repescagem' sul-americana para a Copa do Mundo de 86. O segundo jogo entre as duas seleções será disputado domingo em Lima, capital do Peru. Já o Paraguai, também pela 'repescagem', derrotou a Colômbia por 3 a 0 em Assunção, capital do Paraguai.

No jogo de ontem, Jorge Aravena abriu a contagem para o Chile aos cinco minutos do primeiro tempo. Dois minutos depois, Rubio aumentou para 2 a 0, e Ehisis, aos 14, fez 3 a 0. O técnico peruano entendeu que o goleiro Acazuzo falhou nos três gols e o substituiu por Quiroga imediatamente após o gol de Ehisis. Navarro marcou o primeiro gol peruano aos 45 minutos. Na etapa final, o chileno Aravena aumentou para 4 a 1 aos vinte minutos, com Navarro fazendo o segundo gol do Peru, aos 31. Uribe, uma das esperança do Peru, foi bem marcado pela defesa chilena e pouco fez em campo.

No jogo de Assunção, Hicks abriu a contagem para o Paraguai, aos quinze minutos do primeiro tempo. Na segunda etapa, Romerito aumentou para 2 a 0, cobrando pênalti aos 25, e Cabanas completou o marcador, aos 34.

Depois de atuar ontem pela seleção paraguaia, o jogador Romerito, do Fluminense, voltará hoje ao Rio, onde manterá uma reunião com os dirigentes do clube. Na ocasião, o atleta informará que acertou com os dirigentes paraguaios que disputará todas as partidas de sua seleção na 'repescagem'.

Uribe (de branco) foi bem marcado

Austrália goleia

A Austrália venceu Formosa por 8 a 0 em partida disputada ontem em Sidnei, na Austrália, e válida pelas eliminatórias do Grupo da Oceania. Kosmina (três), Odzakov (três), Crino e Gray marcaram os gols do jogo. Agora a classificação da chave por pontos ganhos é a seguinte: 1) Austrália, 8; 2) Nova Zelândia, 7; 3) Israel, 5; 4) Formosa, 0.

COVEL — GRUPO TOURINHO — FIAT — Prêmio

Chamada de empregado

A COMPANHIA DE MINERAÇAO JACUNDÁ, com sede à Avenida Carlos Gomes, 965 — Porto Velho-RO., solicita o comparecimento do Sr. Pedro Nolasco Maldonado, portador da Carteira de Trabalho n.º 72.402 Série 002, no prazo de 03 (três) dias a contar desta data. O não comparecimento nos obrigara demiti-lo por Abandono de Emprego de acordo com o Art. 482 letra I da CLT.

Santa Barbara, 26 de Outubro de 1985

CIA. DE MINERAÇAO JACUNDÁ

vôlei

Moto-Einstein ganha estadual masculino

O Moto Clube, patrocinado pelo Colégio Einstein, é o campeão estadual adulto de voleibol masculino e vai representar o Estado durante a próxima Taça Brasil, na chave Norte, com sede em Manaus, no início de dezembro. Para ganhar o título, o Moto-Einstein, que já havia sido campeão municipal, venceu também sua chave no Estadual, abatendo o Ferroviario (vice de Porto Velho e o Paulistano, campeão de Ariquemes, por 3x0 respectivamente).

Na final marcada para a noite de domingo, o Moto-Einstein, no ginásio do Carmela Dutra, chegou a marcar dois set's a zero, mas aí o time do Municipal, campeão da chave A e representante de Cacoal, que já fora vice ano passado, ganhou bem o 3.º set, forçando a realização do 4.º, fechando a representação da capital que fechou o placar por 3x1, parciais de 15x10, 15x8, 7x15 e 15x7.

A classificação final, no masculino, ficou sendo: 1.º — Moto-Einstein, (P. Velho), 2.º — Municipal (Cacoal), 3.º — Ferroviário (P. Velho), 4.º — Paulistano (Ariquemes), 5.º — Nacional (Vilhena), 6.º — Associação Atlética (Colorado).

Equipes — Moto-Einstein: Dionísio, Manoel, Airton, Ricardo, Humberto, Sérgio, Paulo, Herbert, Rivaldo, Roberto e Agenor. Municipal — Mauro, Cido, Itamar, Vlamir, Almir, Sérgio, João, Admilson, João Neto e Marcelo.

O Moto Clube decidiu o Campeonato com o Municipal, de Cacoal, mas o jogo de maior emoção foi o alvirubro enfrentou o Ferroviário. Foi um jogo de muita técnica, onde prevaleceu a maior categoria de Manoel Lourenço.

Dorval e Irenita ganham a corrida Archer Pinto

Confirmando as expectativas que o apontavam como favorito, Dorval Carneiro, da equipe da Telamazon, conquistou o primeiro lugar, categoria masculina, da 30ª Corrida Pedro Henrique Archer Pinto, ficando o primeiro lugar feminino com a atleta Irenita Angela, representante da equipe do Estado de Rondônia.

Às nove horas da manhã, sob o sol que já se anunciava quente, mais de 800 atletas, representando, além das equipes de Manaus e municípios do Amazonas, os Estados do Acre, Rondônia e Amapá, se postavam na Avenida Carvalho Leal em frente à TV Amazonas. Dada a largada eles seguiram pela rua Belém, Praça Chile, Boulevard Amazonas, Constantino Nery, Leonardo Malcher, Luiz Antony, Saldanha Marinho, Governador Vitório, 7 de Setembro, Humaitá e Carvalho Leal, chegando novamente à TV Amazonas.

Dorval Carneiro, que no ano passado já havia conquistado o primeiro lugar desta prova, destacou-se dos demais atletas, chegando em primeiro lugar. Como estava previsto, foram distribuídos prêmios aos três primeiros colocados em cada categoria, cabendo a Dorval Carneiro, além do título de primeiro colocado, uma passagem ida e volta ao Rio de Janeiro, onde representará o Amazonas na corrida de São Silvestre, na noite de 31 de dezembro.

A classificação na tradicional corrida Henrique Archer Pinto ficou assim:

Masculino:
1º lugar - Dorval Carneiro (Telamazon)
2º lugar - Davi Carneiro (Telamazon)
3º lugar - Alonso Alves (Acre)
4º lugar - Carlos Alberto (Polícia Militar)
5º lugar - Paulo César (Acre)

Feminino:
1º lugar - Irenita Angela (Rondônia)
2º lugar - Onadalva (Polícia Militar)
3º lugar - Mariene [illegible]
4º lugar - Carla Ferreira (Polícia Militar)
5º lugar - Tereza Andrade (Polícia Militar)

[illegible]

[illegible]

[illegible]

É a primeira vez que uma atleta de Rondônia ganha esta prova, como destacou o Jornal A Notícia, de Manaus, em seu noticiário esportivo de ontem. Irenita Apolônio, na atualidade, é a atleta de maior prestígio no Norte do País, pois vem ganhando seguidamente competições de âmbito nacional. Já participou da São Silvestre, em São Paulo, e da Maratona Leblon, no Rio, tendo sido uma das destaques.

ATLETISMO FOGE DA CHUVA E FAZ SUCESSO NO ALUIZÃO

Foi muito bom o nível técnico do Campeonato de Atletismo Regional Norte de Menores disputado no sábado e domingo, no estádio Aluízio Ferreira. Muitos récordes foram quebrados. No naipe feminino, o primeiro lugar ficou para a equipe de Rondônia (169) e o segundo para a do Amazonas, com 150 pontos. No masculino, o Amazonas ficou com o primeiro (217) e Rondônia com o segundo, 168 pontos.

O nível técnico poderia ser melhor, conforme garantiram os atletas que participaram do evento, visto que a pista do Aluízio foi prejudicada pelo forte temporal que caiu sobre Porto Velho no sábado, à tarde, e domingo, pela manhã. Mesmo assim, foram quebrados os récordes dos 1500, 3000 e 400 metros, além do dardo, no masculino. No feminino, os récordes foram quebrados no salto em distância e no 4x100.

Para o presidente da Federação de Atletismo de Rondônia, Mauro Tonon, que organizou o Campeonato, a equipe rondoniense não ganhou no masculino porque não participou das provas de marcha atlética e com barreiras. "Se Rondônia tivesse atletas nessas provas a vitória seria fácil, pois nas demais o domínio foi amplo.

DESTAQUES

Valdecir Vieira Macedo foi considerado o melhor atleta do naipe masculino. Ele venceu as provas de 800, 1500 e 300, com récordes. Andréia Frota, a melhor do feminino, pois ganhou os 100, 200 e 4x100. Ambos de Rondônia. Além desses, se destacaram Jansen Jefreys (Amazonas); Sérgio José Ribeiro e Neil Amstrong, de Rondônia; Marleide Farias Leite, do Amazonas

SATISFEITO

Mauro Tonon mostrou-se bastante satisfeito com o resultado do Campeonato e disse: "Tivemos muita sorte. A chuva quase atrapalha, mas ainda deu para realizar todas as provas. O nível técnico foi bom, mas poderia ser ótimo, pois os atletas estavam bem preparados e, num piso seco, o rendimento seria bem melhor", completou.

TRIBUNAL NÃO JULGA O VERA CRUZ HOJE

O Tribunal de Justiça Desportiva da FDR tem uma reunião marcada para a noite de hoje e, portanto, não vai julgar o polêmico Caso Vera Cruz. Serão julgados 10 processos que envolvem Clubes, jogadores e árbitros, sendo que o zagueiro Rui, do Flamengo, aparece em dois deles. A reunião está marcada para às 20 horas.

Conforme explicação da secretaria do Tribunal, o Vera Cruz, que está sendo acusado pelo árbitro Elias Fernandes de ter abandonado o campo no último dia 08, quando empatava com o Flamengo em um gol, no estádio Aluízio Ferreira, não foi pautado porque o procurador do órgão, Firmino Glabert, não concluiu o relato do processo. Portanto, seu julgamento deve acontecer somente na próxima reunião.

O julgamento do Vera Cruz envolve a situação final do Campeonato Estadual, visto que se o Tribunal decidir em manter o resultado da partida (1 a 1) o Flamengo vai ter que enfrentar o Moto Clube mais duas vezes para se conhecer o campeão do returno. No entanto, se o TJD decidir em dar os dois pontos da partida para o rubro-negro ele será declarado campeão do Estado, porque já ganhou o primeiro turno.

LEÔNIDAS

O secretário Leônidas Chesier, há oito anos neste cargo, será empossado hoje no cargo de auditor efetivo. A mudança foi anunciada na semana passada pelo presidente do TJD, João Bosco Nascimento, após convidar o jovem Jorge Moreira Marques para a secretaria do órgão.

Serão julgados hoje: Rui, do Flamengo; Doda e Canhoto, do Ferroviário; Cláudio Luiz Wagner, do Cav; Vitor Pires (Corintians); Toinho, Nelson, do Ipiranga; Amarildo, Francisco e Francisco Fontenele, do Fluminense; Marcélio, do São Domingos; e Nelson Carlos, do Cruzeiro. O árbitro Israel Ferreira da Silva e, as agremiações do América e Vasco da Gama.

RÚSTICA JERÔNIMO SANTANA

Neste próximo final de semana serão promovidos dois eventos para a mobilização da população em prol da candidatura de Jerônimo Santana e Tomás Correia. Sábado, uma passeata de ciclistas deverá percorrer as principais ruas da cidade, liderada pelo ciclista das diretas, Jalmar Saraiva, que veio de Manaus "somar no esforço pela eleição de Jerônimo Santana", conforme declarou. Domingo, a Federação de Atletismo de Rondônia estará promovendo uma corrida rústica, denominada "Jerônimo Santana".

Estes eventos, de caráter desportivo, conforme a coordenação de comícios e eventos populares da campanha de Jerônimo e Tomás, "já refletem o que serão as promoções que deverão ocorrer na gestão de Santana, para o lazer da população e desenvolvimento do desporto, aspectos sempre ressaltados pelo candidato em seus comícios. Por outro lado, na medida em que recebam apoio da população que deverá participar, refletem também a simpatia dos candidatos do PMDB junto ao povo da capital".

Os eventos são promoções da campanha eleitoral de Jerônimo, a exemplo do que já ocorreu com a passeata de motocicletas, à disputa do prêmio Jerônimo Santana de Motocross, o baile do motoqueiro, a comemoração do dia das crianças em bairros e escolas, e o campeonato de bicicross.

SEIJUS FICA COM TITULO DO INTERSECRETARIAS

A Seijus, ao derrotar a Sempla por 3 a 2, sagrou-se campeã do II Campeonato Intersecretarias, promovido pela Associação dos Servidores Públicos de Rondônia (Aspron) como parte dos festejos da semana do Servidor. A partida foi disputada no estádio Aluízio Ferreira e contou com um excelente público. Foi uma partida cheia de lances emocionantes. A Sempla saiu na frente do placar, mas a Seijus reagiu e ainda virou o jogo no primeiro tempo para 2 a 1.

Na etapa complementar, a Sempla chegou ao empate, porém, prevaleceu a maior categoria do time da Interior e Justiça. eCarlinhos fez o gol da vitória. A Seijus foi campeã com Zezinho, Antônio, Wenceslau (Éuder), Juscelino e Cláudio; Nelo, Tom e Xisto; Morato, Carlinhos e Luiz.

TURISMO

Maria Aparecida Souza
Paulo Lopes
Informe para esta coluna
221-9136 e 222-2756
Cx. Postal 606

ABAV-RO ELEGE NOVA DIRETORIA

Em reunião realizada no último dia 21.10.86, a Diretoria regional da Abav, elegeu seus mentores para o biênio 86/87, que foi assim homologada:

Presidente: Reinaldo Teixeira — Guaporétur.
1.o vice-pres.: João Bosco — Tamatur.
2.o vice-pres.: Acir Gurgel — Aucatur.
Tesoureiro: Antamir Garcia — Mamorétur.
1.o Secretário: João Luiz — Brasil Oeste Turismo.
2.o Secretário: Jonas Moura — Farnetur.
Diretor de Patrimônio: Luiz Marreco — Aucatur.
Diretor Social: Léo Teixeira — Guaporétur.
Assessora de Comunicações: Paulo Lopes.

CITYTOUR

O jornalista Paulo Lopes do Alto Madeira, questionando o posicionamento do secretário-adjunto de Indústria e Comércio, professor Sílvio Peralvo Cunha, sobre a criação de uma zona franca na fronteira Brasil/Bolívia, em Guajará Mirim (Foto: Rubinho).

A SECRETARIA DE ESTADO DE CULTURA, ESPORTE E TURISMO, convida V. Exa. e digníssima família, para participarem das comemorações alusivas à SEMANA NACIONAL DO LIVRO E DA BIBLIOTECA, que serão realizadas no período de 25 a 29 do mês em curso, conforme o programa a seguir:

Local: BIBLIOTECA PÚBLICA ESTADUAL DR. JOSÉ PORTES PINTO

DIA	HORA	ATIVIDADE:
25	16	— Atuação da APBRO e das bibliotecas na manutenção cultural de Rondônia.
		— Diálogo com o escritor Matias Mendes e exposição de suas obras.
26	16	— Diálogo com o escritor Gerson Magalhães e exposição de suas obras.
27	16	— Diálogo com o escritor João Nelson Silva e exposição de suas obras.
28	20	— Noite musical: sural, músicas instrumentais (piano, flauta, violão, bandolim e percussão).
29	09	— Caminhada nas bibliotecas: visita orientada à biblioteca, pelo Lar do Menor.
	20	— Recital de piano e flauta transversal.
		— INSTRUMENTISTAS: — LIDIA MIZOTE e ARAÚJO ALVES.
22	08	— Exposição de selos filatélicos editados pela ECT.
a	as	
29	18	— Exposição e venda de produtos filatélicos, no hall da Biblioteca.

Local: BIBLIOTECA PÚBLICA MUNICIPAL FRANCISCO MEIRELLES

23	08	— Exposição de livros de literatura infanto-juvenil, em sua galeria.
a	as	
29	18	

PARTICIPAÇÃO:
— Associação Profissional dos Bibliotecários de Rondônia APBRO.
— Centro de Artes e Educação Musical
— Empresa Brasileira de Correios e Telegráfos
— Igreja Batista Filadélfia
— Instituto de Educação Carmela Dutra
— Secretaria de Estado do Trabalho e Promoção Social
— Teatro Municipal de Porto Velho.

VARIG/CRUZEIRO INVESTE NO DESENVOLVIMENTO: RO

Sendo a primeira companhia aérea com vôos comerciais operando em Rondônia, a Varig|Cruzeiro está sempre adequando seus serviços para melhor atender seus clientes e amigos, e é com este objetivo que a empresa vai investir uma grande cifra na montagem de sua nova sede e um hangar no aeroporto Belmont, para terminal cargueiro.

O empreendimento da nova sede da Varig/Cruzeiro, localizado à rua Campos Sales, entre Dom Pedro II e Carlos Gomes, está orçado em 29.402 ORTNs, e deverá ser entregue ao público até o final de fevereiro de 1986. Da mesma forma, o Hangar do aeroporto Belmont, com dimensões de 20m x 40m, orçado em 15.629 ORTNs, será um amplo terminal cargueiro, que visa atender o grande fluxo de cargas do sistema "Rodoaéreo" São Paulo|Manaus.

Para Walquir Fagundes, Gerente Geral da base Porto Velho, "os dois empreendimentos são de primeiríssima qualidade. Dentro do que existe de mais moderno. Rondônia contará não só com uma sede sofisticada no sentido estético mas, também, com um avançado sistema de comunicações interno e externo. Hoje a Varig|Cruzeiro, já possui sistema de L.P. (ligação ponto a ponto) com as maiores Agencias de viagens do Estado, e esperamos que, até o final deste ano, todas as agências de Viagens possuam o sistema, pois com isto teremos os canais de comunicações desobstruídos para melhor atender nossos clientes e amigos."

Dentro da nova dinâmica de trabalho da equipe Varig|Cruzeiro, comandada pelo gerente geral Walquir Fagundes e pelo gerente de vendas Silas Rocha, está a realização de um "Famtour" (turismo de familiarização), em João Pessoa, com todos os agentes de viagens de Rondônia e jornalistas especializados em turismo, sendo esta a primeira vez que Rondônia participará de "Famtour", grande bola Varig|Cruzeiro.

A equipe Varig/Cruzeiro pretende realizar outros "Famtour", principalmente com a participação dos emissores das agências pois, segundo Walquir, são eles os responsáveis por uma boa indicação dos roteiros.

Esta será uma das promoções que a Varig|Cruzeiro realizará para beneficiar o desenvolvimento do turismo em Rondônia.

Após contato mantido com a Diretoria Comercial em São Paulo, Walquir e Silas conseguiram um vasto material promocional para ser distribuído para os agentes de viagens, visando incentivar suas vendas. Outro grande apoio que a Varig/Cruzeiro está dando aos agentes de viagens é a instalação de terminais de vídeos nas agencias, visando com isto facilitar as solicitações de reservas e como os agentes de viagens ainda não possuem mão-de-obra qualificada para este serviço a Varig/Cruzeiro ofereceu o curso inteiramente grátis, com tudo pago em São Paulo.

A Varig/Cruzeiro está intensificando suas atividades em Rondônia

INFORMATOUR

Miss Objetiva

Se você tem de 18 à 25 anos, muito charme e pretende seguir a carreira de modelo fotográfico com possibilidades de posar para comerciais e peças publicitárias, eis a sua grande chance para dar o primeiro passo em tão fascinante profissão e, o que é mais importante: sem necessidade de deslocar-se para outras cidades do país.

CIDA — Empreendimentos e Comunicações Ltda., está com as inscrições abertas para o primeiro concurso Miss Objetiva, evento que será realizado com a participação dos fotógrafos profissionais do Estado de Rondônia.

Informações e inscrições preliminares pelo fone 221-9136, na parte da tarde com a Astrid.

A "Praça é Nossa" — Projeto oficiosa da SECET através do Departamento de Cultura, está completando este mês de outubro três anos de funcionamento, apresentado neste período muita coisa boa na área cultural: lançamento de livros, discos, exposições documentais, artesanais e de artes plásticas.

A equipe da SECET, comandada pelo Professor Abelardo Castro, tem se mostrado unida e consciente da missão.

Pronto pra batalha

FALANDO EM CULTURA: O secretário de Cultura, Esportes e Turismo, Abelardo Castro, após uma malária já se encontra novamente no batente em sua versátil Secretaria.

Apesar de ser um rondoniense curtido de muitas caminhadas, Abelardo teve a sua resistência minada pelo anofelino que — democraticamente —, não respeita posto nem antiguidade.

SOCIALTOUR

CIDA

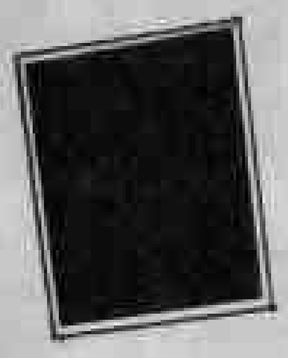

Jantar - Show

O Restaurante Frutos do Rio Madeira, promoveu, nessa quinta-feira, 24, um jantar típico com animação de Genival Lacerda e o Trio Pernambuco, oferecendo pratos como pato no tucupi, carne do sol com feijão verde e peixe à moda do Madeira.

Muitos parenses notáveis entre os convidados.

Endereço: Av. Carlos Gomes, 1098 — esquina com Campos Sales. Abre para o almoço e jantar de segunda a domingo.

Especial para socialtour nossos amigos Leda Marrocos, Heloisa Rochetti e Macelin — os dois últimos, timoneiros do Bangalô Bar —, mais amigos em noite de casa cheia.

Close-up da Ana Amélia de Oliveira — uma das organizadora das festividades da Semana do Funcionário Público, promovidas pela Associação dos Servidores de Rondônia-ASPRON.

Um foco de luz na gatíssima Itaci Ferreira Silva — uma dos candidatos a Miss Objetiva —, mais Cida Souza e o artista Genival Lacerda em noite de muito agito no restaurante Frutos do Rio Madeira.

ALIPIO/LÍGIA

Quem também comemorou idade nova, no domingo, foi o amigo Alipio, diretor regional da Elétrica. O aniversário foi comemorado com muita cerveja, campari, whisky, e um delicioso churrasco. Presenças marcantes e amigas. Alipio aproveitou para comemorar, também, o aniversário da esposa Lígia, que aguarda neném para os próximos dias.

um flash dos meus afilhados — do casamento, of course —, Rossana e Ronald Melo Barbosa, que estão em contagem regressiva para receberem o primeiro herdeiro.

Júlio / Solimar

Comemoração dupla no sábado à noite, na residência do casal Plácido Cordeiro Prado e Joanora das Neves Prado, na Rua Padre Augusto, próximo ao Conjunto Santo Antônio. Em primeiro plano, o "chá de panela" do casal Nilo Sacramento e Solimar Neves, que vai casamento marcado para novembro próximo. Em segundo, o aniversário do "Júlio Maior". Whisky, cerveja gelada, champagne e vinho, tudo acompanhado por salgados e muitos discursos. Ao casal, os nossos votos de felicidades.

COSTA COUTO DIZ QUE A FUNAI É "UMA BAGUNÇA"

BELÉM — "A Funai é a maior bagunça que já vi na minha vida profissional", admitiu ontem, em Belém, o ministro do Desenvolvimento Regional, Ronaldo Costa Couto, falando na abertura do I Encontro da Amazônia. Ele disse que a primeira tarefa do Governo no tratamento da questão indígena, muito debatida na reunião, é reorganizar o órgão tutelar dos índios. "Agora [illegible] gente certa para dirigir o órgão", acrescentou o ministro, anunciando duas metas prioritárias: a demarcação das "terras mínimas, indispensáveis" e o respeito à cultura dos índios, "que terão liberdade para escolher seu próprio caminho". Anunciou que as reservas indígenas coincidirão com reservas ecológicas.

O governador do Amazonas, Gilberto Mestrinho, concordou que a exploração econômica da Amazônia depende do equacionamento do problema indígena, mas defendeu outra maneira de ver as coisas, "corrigindo a miopia de certos [illegible]". Mestrinho defendeu a integração do índio à sociedade brasileira, "como manda a Constituição", ressaltando que o problema é um dos mitos e mistificações criados na Amazônia. "Até dois anos atrás não havia esse problema", disse o governador amazonense, responsabilizando grupos estrangeiros e "as multinacionais do B" pela situação de confronto criada.

"Onde Deus havia uma tribo, eles dizem que existe uma nação indígena", observou Mestrinho, denunciando a manipulação feita por organizações internacionais.

"Elas transportam os índios para onde existe minério, a fim de não permitir a exploração. O que interessa ao Brasil é a exploração de seu subsolo. Para o índio deve-se dar participação, porque ele vive na miséria". Defendeu o governador a compatibilização das reservas com o tamanho da população indígena e que o Governo não permita "que estrangeiros falem em nome de índios, lançando brasileiros contra brasileiros", considerando "absurdo" que uma [illegible] seja porta-voz dos ianomâmis. Mestrinho criticou ainda o projeto para a destinação de oito milhões de hectares, na reserva do Javari, a 1.200 índios da fronteira.

Respondendo de certa forma ao governador do Amazonas, o ministro Ronaldo Costa Couto disse que o Brasil "não precisa repetir na Amazônia os erros e os crimes que foram cometidos contra os índios em outras regiões". Salientou que "é preciso preservar a cultura dos índios, sem lhes impor os nossos valores".

O ministro Ronaldo Costa Couto anunciou a liberação de mais Cr$ 100 bilhões para o orçamento deste ano da Sudam, de Cr$ 400 bilhões, e garantiu que os recursos da Superintendência do Desenvolvimento da Amazônia para 1986 atingirão Cr$ 930 bilhões, valor da proposta original da própria Sudam. Essas decisões — reveladas na abertura do I Encontro da Amazônia, promovido pelo Governo do Pará e Organizações Globo — confirmariam a intenção da Nova República de "revolucionar a Sudam".

INFORME JC

ECONOMIA

Viajar de avião a partir de novembro deverá ficar mais caro. Deverão ser mantidos, entretanto, os descontos especiais nas passagens aéreas domésticas que permitem substancial redução nos preços. A tarifa econômica, — válida para os vôos da Vasp entre 22 e 6 horas da manhã, custam 30 por cento menos que as tarifas normais. O Brasil Turístico Individual (BTI) —, também representa um desconto de 30 por cento nas tarifas normais, desde que o viajante permaneça no mínimo sete dias e no máximo um mês fora da cidade de origem. O Brasil Turístico Grupo (BTG) —, dá um desconto de 40 por cento sobre as tarifas normais para os passageiros que viajarem em grupo de no mínimo cinco pessoas e que permaneçam, pelo menos três dias e no máximo dois meses fora da cidade de origem. Todos devem viajar juntos. Todos esses descontos Vasp, de acordo com Sidney Faria, Gerente Geral, não são válidos para a ligação Congonhas/Santos Dumont (Rio). Aos sábados e domingos, entretanto, as passagens custam somente a metade. A Vasp vende as passagens em até dez pagamentos mensais com taxas abaixo do normal, bastando, para isso uma ficha cadastral. A entrada deve ser de 20 por cento do valor total; os juros do CrediVasp recaem sempre sobre o saldo devedor. A Vasp mantém um serviço de crediário por telefone (221-1035): a pessoa liga e passa seus dados profissionais e pessoais. Depois, ao retirar a passagem, apresenta os documentos para comprovação.

CONGRESSO

O Recife já começa a se preparar para ser a sede do XXIX Congresso da Confederação das Organizações de Turismo da América Latina-Cotal. Cerca de 3 mil agentes de viagens, jornalistas de turismo e hoteleiros, estarão em Pernambuco de 10 a 17 de maio de 86, debatendo os principais assuntos contemporâneos do setor, no Centro de Convenções, no Complexo de Salgadinho-Olinda. A Empresa Pernambucana de Turismo-Empetur, órgão da Secretaria de Turismo, Cultura e Esportes, como principal anfitriã, mobiliza, neste momento, todos os esforços no sentido de receber os visitantes dentro da tradição de hospitalidade local. A começar pela "Noite de Pernambuco", festa que encerrou o último Congresso da Cotal, em Miami, já se sentiu o clima do receptivo que será feito no Recife. Em Miami, ainda no Omni Internacional Hotel, entre acordes do frevo e evoluções do "Homem da Meia Noite" e da "Mulher do Dia" (bonecos carnavalescos gigantes) diversos agentes de viagens apanhavam fichas de inscrições para o conclave de 86. O Centro de Convenções de Pernambuco possui todos os requisitos dos mais modernos equipamentos do gênero. Está incluído entre os três melhores do País. São 64 mil metros quadrados de área construída. Concentra seu espaço em quatro teatros e auditórios (o maior deles o Teatro Guararapes, tem 2.400 lugares, seis cabines de tradição simultânea, equipamento cênico de som e projeção e um palco de mais 1 mil metros quadrados com excepcionais qualidades acústicas. Mereceu sensíveis elogios do cantor e compositor Caetano Veloso, em sua recente apresentação no local. O Centro de Convenções pernambucano conta ainda com um restaurante de luxo, "O Marruá". Sua localização é privilegiada: entre o Recife e Olinda (esta cidade considerada pela Unesco como "Patrimônio Natural e Cultural da Humanidade". As duas cidades são ambientes naturais de história, folclore, música, dança, gastronomia, artesanato, praias belíssimas e um aeroporto (Aeroporto Internacional dos Guararapes) servido por linhas nacionais e internacionais conexados direta e indiretamente com todas as cidades do mundo. Para receber os 3 mil agentes de viagens, o Recife, e Pernambuco inteiro verão uma soma de esforços partindo do Governo do Estado, Associação Brasileira de Jornalistas e Escritores de Turismo-seção Pernambuco, Embratur, Abav, Abih, Empetur, Secretaria de Turismo, Cultura e Esportes, Prefeitura da Cidade do Recife. Órgãos ligados e transportes rodoviário e aeroviário se integram no grande "pool" de apoio ao evento. A mobilização já começou. A importância desse conclave aumenta quando se sabe do retorno que todo o investimento aplicado poderá ter. As principais agências de viagens das Américas estarão vendo o produto turístico de Pernambuco e conferindo sua potencialidade e capacidade de recepção. Não há mais tempo dado para recuperar os 10 anos que o Brasil ajudo para recuperar os 10 anos que o Brasil passou sem ser sede dessa importante organização. O Encontro contará ainda com a presença de expressiva delegação de agentes de viagens de Rondônia, liderada pela Abav.

CHARTERS

Na última quinzena de outubro começou a primeira etapa de vôos charters de São Paulo para Manaus, promovidos pela Vasp e a agência CVC-Tour. O empreendimento visa a dar mais impulso ao desenvolvimento do comércio da Zona Franca de Manaus e ao turismo local, segundo Rômulo Nunes, presidente da Emantur.

Juiz dá as razões da apreensão de carros

O coordenador da campanha eleitoral e juiz da 1ª Zona Eleitoral, Roberto Wider, formalizou ontem um despacho, no qual justifica o mandado de busca e apreensão dos carros do PMDB, na última segunda-feira, que estariam estacionados irregularmente na calçada da Praça Floriano, na Cinelândia, envolvendo também a prisão do dirigente do MR-8 e ex-vereador Antônio Carlos de Carvalho, posteriormente solto sob fiança.

O despacho menciona a violação dos seguintes dispositivos da lei eleitoral:

1) A proibição de permanecer estacionado o veículo destinado à propaganda através de amplificadores de voz ou alto-falantes;

2) A proibição de fazer propaganda eleitoral em local destinado a comício, no caso, a Praça Floriano;

3) A proibição de fazer funcionar amplificadores ou alto-falantes a menos de 500 metros da sede da Câmara Municipal;

4) A proibição de propaganda com abuso de instrumentos sonoros, tratando-se o caminhão apreendido, do chamado "trio elétrico" com dezenas de alto-falantes, que atuam de forma ensurdecedora na veiculação de mensagens;

5) Pela instigação e desobediência coletiva ao cumprimento da lei de ordem pública, conforme feito pelo interlocutor que utilizava o caminhão de som, com a chegada dos fiscais autorizados da Coordenação de Propaganda Eleitoral.

Assim, Roberto Wider irá cancelar a autorização de funcionamento dos veículos apreendidos, devolvendo-os aos partidos, depois de retiradas as propagandas. Ele ressaltou a necessidade de que se apurem as responsabilidades em relação a fatos como esses. Diz ele que passou a fase do processo educativo: "Nós vínhamos instruindo, tolerando, fazendo concessões". Agora, prossegue ele, começa o processo punitivo. — Rio (AM).

Países produtores de cacau lutam para sustentar preço

SALVADOR — A decisão da Costa do Marfim — maior produtor mundial de cacau — de aderir ao acordo internacional que será negociado em fevereiro, em Genebra, com os países consumidores, e a criação de um novo mecanismo de sustentação de preços (a retenção do produto pelos próprios países produtores) para auxiliar o buffer stock (estoque regulador) são as decisões mais importantes a serem tomadas pelos países que formam a aliança dos produtores de cacau, que estão reunidos em Salvador para preparar a negociação do acordo internacional.

VEM AÍ!

PRIMEIRA FESTA ÁRABE EM RONDÔNIA

UMA NOITE FI BAALBECK

FUNDAÇÃO DO CLUBE MONTE LÍBANO

CONJUNTO CEDRO DO LÍBANO

PATROCINADORES: [illegible] – deputados estaduais Jacob Atallah, Arnaldo Martins, Jô Sato e José Bianco; deputado Federal Leônidas Rachid. Vasp [illegible] Floresta Hotel e Guaporetur. Participação especial: Conjunto [illegible]. Jerônimo Santana

DANÇA DO VENTRE

DANÇA FOLCLÓRICA DABKI

PROMOÇÃO LIONS CLUBE CENTRO

APOIO GRÁFICA PALMARES

Dia 8 de novembro, às 22 h, no Botafogo

RESERVA DE MESAS:

RODA VIVA (221 6866)

LU NOVIDADES

TV RONDÔNIA

VOCÊ TEM AR CONDICIONADO?

QUER TENHA OU NÃO É SEMPRE BOM SABER

Este eletrodoméstico, muito usado em cidades quentes, costuma ser responsável por boa parte do consumo de energia elétrica. Usado de maneira adequada ele propicia o conforto necessário sem elevar demasiadamente o valor da sua conta no final do mês.

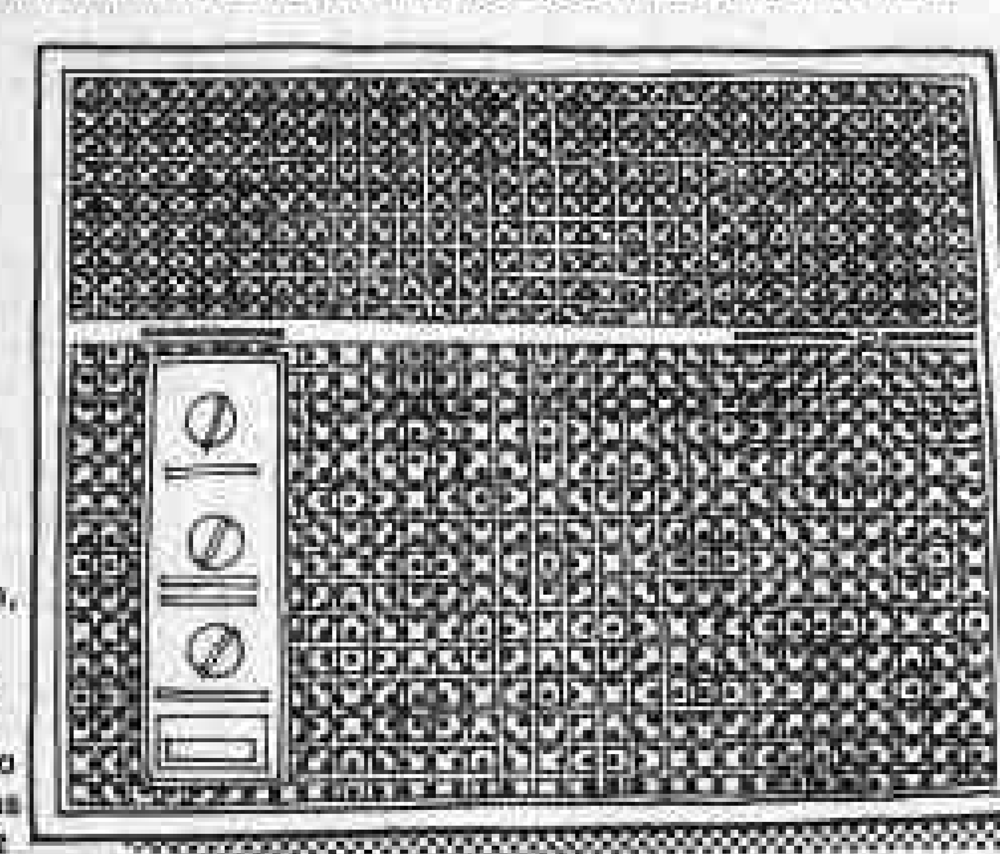

Parece uma bobagem, mas pintar as paredes de branco ou de tons claros faz com que os raios solares sejam refletidos. Isso vai exigir menos do seu ar condicionado...

Evite que o aparelho fique exposto ao sol. Se o beiral do telhado não o cobre utilize a sombra de

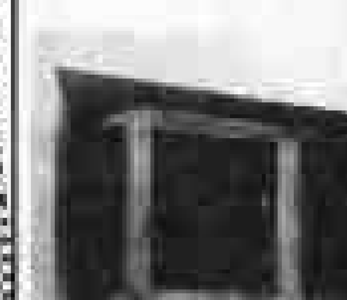

árvores ou arbustos tomando o cuidado para que a folhagem não impeça a circulação de ar.

Uma providência que alivia o trabalho do aparelho é instalar no interior da sua casa cortinas de cores claras, persianas ou venezianas.

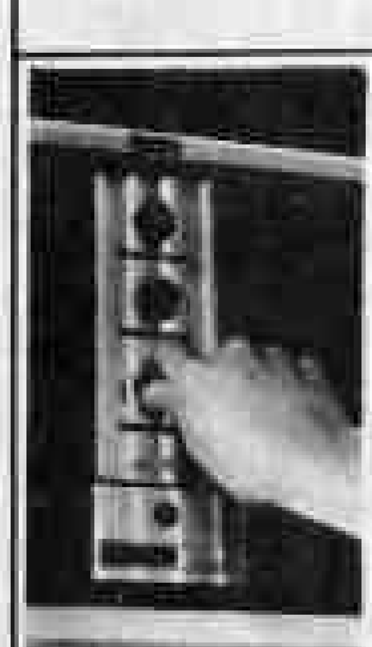

Regule o termostato! O botão no "frio" nem sempre é melhor solução de conforto. Uma boa média é de 25 graus centígrados no verão e 20 no inverno.

E para economizar mais energia:

1) desligue o aparelho sempre que deixar o ambiente;
2) limite sua utilização apenas às dependências ocupadas;
3) mantenha portas e janelas bem fechadas e bem vedadas;
4) efetue uma limpeza geral no aparelho periodicamente.

CERON

CENTRAIS ELÉTRICAS DE RONDÔNIA

Ligue-se na Ceron, ela está ligada em você!

GOVERNO DO ESTADO DE RONDÔNIA

NPP 221-7804

Iate Clube de Rondônia

Iate Clube de Rondônia

EMBARQUE NESSE REQUINTE

Informações : 221-4789

Aids: a paranóia está chegando

VIRIATO MOURA

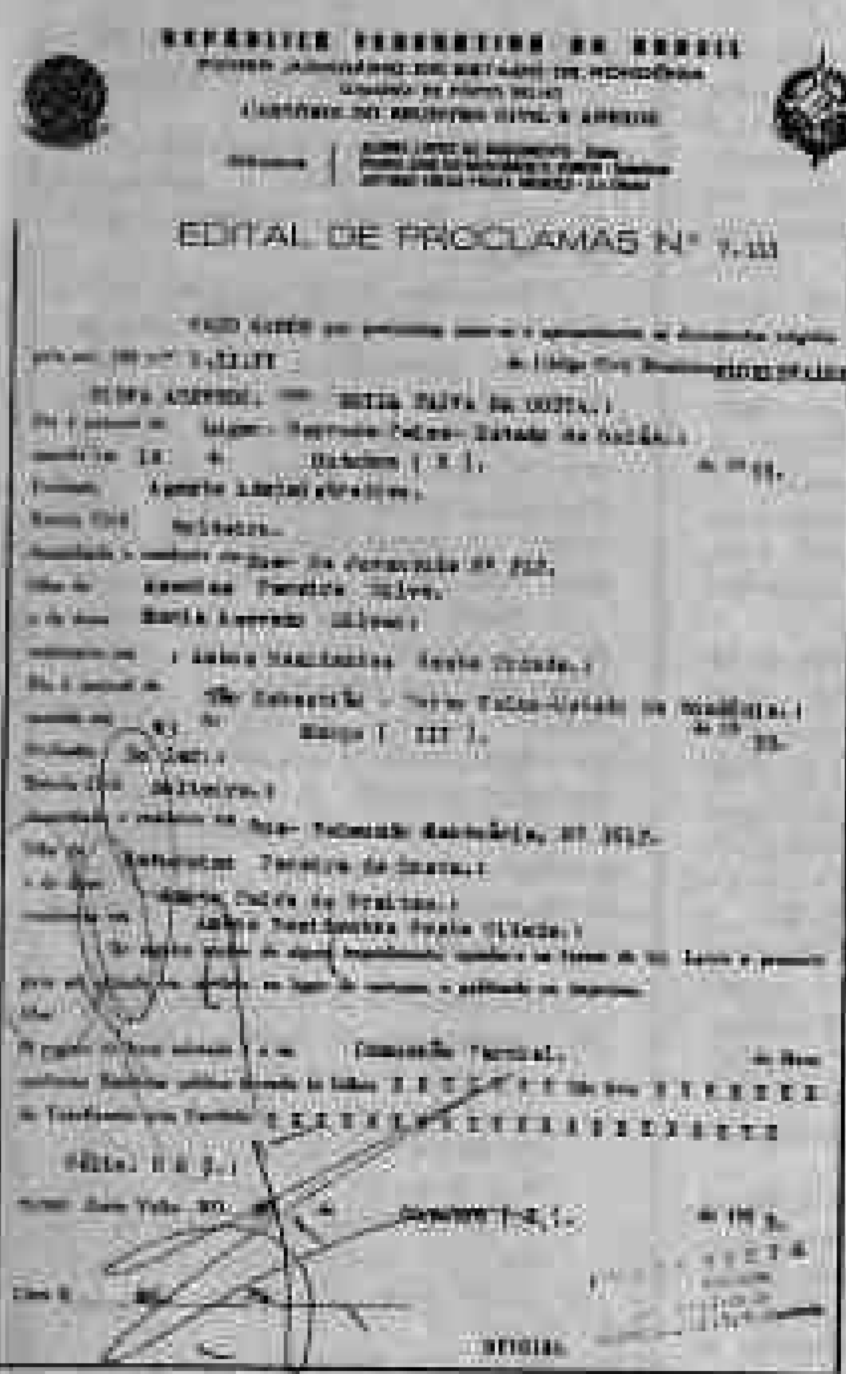
REPÚBLICA FEDERATIVA DO BRASIL

EDITAL DE PROCLAMAS Nº 7.111

Estava demorando. Mas chegou como costuma chegar: com sensacionalismo. A notícia veio confundindo mais que esclarecendo. Foi assim que a nossa comunidade ficou sabendo da existência de alguns casos de AIDS ou SIDA (Síndrome de Imuno-Deficiência Adquirida) aqui em Porto Velho.

Nas últimas semanas, alguns de nossos médicos (estimulados, talvez, pela imprensa, resolveram falar da existência aqui de alguns casos dessa famigerada, doença mortal. A maneira como foi abordado o assunto, enfocando tão-somente os aspectos da presença ou não da doença em nosso meio e do número de casos já diagnosticados, levou intranquilidade à comunidade. O nosso povo que, até então, sentia-se protegido por estar longe dos outros centros de maior incidência dessa grave enfermidade, viu-se ameaçado pelo perigo iminente do contágio. Principalmente agora, que sabemos não ser doença exclusiva dos homossexuais e das pessoas viciadas em drogas. A contaminação pode ocorrer, pelo que se sabe até hoje, através do contato sexual, do uso de sangue e agulhas contaminadas.

Esperamos que essas notícias sobre casos de AIDS por aqui não tenham sido suficiente para desencadear a paranóia que já provocou em outras capitais, onde as pessoas, de tão atemorizadas, chegam a levar copos, pratos e talheres para os restaurantes e evitam até apertos de mão.

Ainda há tempo de evitar que isso aconteça por aqui. Precisamos logo desmistificar a paranóia, que veio com todos os ingredientes para ficar. As autoridades de saúde e os profissionais médicos e paramédicos devem ser os responsáveis pelas primeiras providências neste sentido. A estes cabe a partida, mas a responsabilidade de informar sobre o assunto deve ser assumida por todas as pessoas já esclarecidas.

É evitando abordagens sensacionalistas sobre o tema; é levando informações corretas e compreensíveis sobre as medidas de proteção contra a doença e mostrando de forma concreta as providências adotadas pelas autoridades para prevenir, diagnosticar e tratar a doença é que proporcionaremos a nossa comunidade a segurança necessária para conviver com a perspectiva desse mal que estigmatiza moralmente os enfermos e os conduz inexoravelmente para morte.

Mariscos (usuários)

ALUÍZIO PIMENTA

Não estou caçando culpados, pois não sei, ao certo, se entre uns e outros há culpados e/ou inocentes. Mas a realidade mostra-nos que esse setor de energia elétrica e de abastecimento d'água (eles se confundem, embora, aparentemente ou burocraticamente separados) cuja deficiência já existia ao nascerem, permanece e dá a impressão que continuará até quando descermos à sepultura. Trágico.

E, agora que as tarifas têm subido que nem foguete, ainda há, por cima de tudo, no cupom da conta de luz, os dizeres: "Para sua garantia não viole lacre da caixa medição" (sic), como se nós, usuários, encarnássemos a própria figura de contumazes trambiqueiros, violadores. Como se nós tivéssemos culpa de a Eletronorte dever 2,3 trilhões de cruzeiros a empresas particulares, quando nós, usuários, simplesmente pagamos aquilo que nos cobram — e pagaríamos até mais, posto que a energia elétrica faz parte do nosso viver. Assim como a água, sendo que esta é imprescindível por razões óbvias ululantes.

Ultimamente, têm sido tão frequentes os avisos da concessionária da energia elétrica, que já os decoramos: "Por motivo de manutenção na rede de distribuição haverá interrupção (arre com tanto "ão"!) no fornecimento de energia elétrica nos locais e horários X e Y. Logo que os trabalhos sejam concluídos os circuitos serão energizados". Ora, falta força naquele horário e não passa nem uma semana — quando não chove — e já reiniciam-se as interrupções, num círculo vicioso, pelo menos aqui em nosso bairro. Por que não dizer, claramente, que tudo é devido ao racionamento de óleo diesel? Chega de eternos pedidos de compreensão: gente!

Faz uma semana, faltou luz, para, segundo "eles", promoverem reparos em uma das usinas geradoras. Isso no sábado e domingo (19 e 20); agora, novamente nos dias 26 e 27, o que desencadeou uma prejudicial falta d'água na cidade, pois a concessionária deste abastecimento, parece, só quer um pequeno pretexto para deixar a população com sede, sem tomar banho, etc.

Donde deduzimos, o abastecimento de água e de luz, não só a Porto Velho como a todo o interior do Estado está encruado, semelhante a essa estrada que leva a Guajará-Mirim, onde tapam os buracos com terra, como se não houvesse cascalho às pampas por aí. Aqui cabe uma pergunta: de onde pensam que os portugueses, com tecnologia e recursos infinitamente menores levaram a cal usada na construção do Forte Príncipe da Beira?

Tudo isso faz lembrarmos aquele ditado: Na briga entre a praia e o rochedo quem sai perdendo é o marisco.

REFORMA AGRÁRIA: CONTROVÉRSIAS MORAIS

PLINIO CORRÊA DE OLIVEIRA

Promulgado em 30 de novembro de 1964, o Estatuto da Terra até agora não foi efetivamente aplicado no Brasil. Ou, mais precisamente aplicado no Brasil. Ou, mais precisamente, só teve aplicações raras, circunscritas, esparsas e esporádicas, de tal forma que não chegou a atingir no seu todo nossa tradicional estrutura agrária.

Embora a legislação em vigor permitisse ao Governo Sarney aplicar o Estatuto da Terra (ET) e estabelecer um plano para tal aplicação, foi louvável desejo do chefe de Estado que o País se manifestasse previamente a respeito do Plano Nacional de Reforma Agrária (PNRA).

Mas o PNRA deixa bem claro que o papel do Congresso nesse grande debate será o de uma simples "caixa de ressonância" sem função decisória alguma, ou pouco mais do que isso. Com efeito, o ministro Nelson Ribeiro afirmou que o Plano não será propriamente debatido no Congresso. A participação deste último — diz o documento de apresentação — "é buscada pela manifestação dos partidos e das suas lideranças, já votada e sem execução".

Embora do ponto de vista estritamente constitucional, o Governo possa agir dessa maneira, trata-se, como é fácil ver, de um procedimento que destoa fortemente da abertura, em nome da qual o Governo justifica, em face da Nação, a sua própria existência.

Com efeito, o ET só teve agora aplicações parciais e esporádicas, das quais, aliás, pouco têm falado os meios de comunicação social. Para o Brasil, ele é o grande desconhecido. Ademais, incontáveis brasileiros só têm acerca do agro-reformismo em geral, noções vagas. Quando não as tem.

Simplifica-se muito afirmando que o ET deve permanecer intacto como no dia de sua promulgação, e só está em discussão o PNRA. O ET é indissociável de uma legislação posterior que o condiciona e a ele está aderida como os crustáceos à quilha do navio, ao cabo de uma longa navegação. No tempo decorrido entre sua promulgação, em 1964, e abril oficiais sobre matéria agrária, todos ou quase todos, próxima ou remotamente relacionados com o ET. E é esse conjunto — no qual as disposições se empilham — que se trata de aplicar, e não apenas o ET.

Essa vegetação legislativa exuberante até o momento não foi codificada. Pelo que, atualmente, nossa legislação nessa matéria constitui um caos. A não haver, pois, a codificação, que consistência e que alcance prático pode ter o debate?

Ao ser elaborada tão completa codificação das leis agrárias em vigor, pareceria mais consoante com o espírito da abertura, que o Poder executivo a complementasse com as melhorias sugeridas por estes vinte anos de pequenas experiências agrárias esporádicas, bem como pelas vertiginosas transformações gerais ocorridas no Brasil e no mundo. Seria de rigor, ademais, segundo o espírito da abertura política, que o Governo a convertesse em projeto de lei, para o qual pedisse a colaboração e a aprovação do Poder Legislativo que seja, no caso, mais do que a "caixa de ressonância" a que o quer reduzido, para efeitos de Reforma Agrária, o PNRA; um público largamente informado, e por isso mesmo vivamente interessado na temática agro-reformista — eis as condições que seriam conformes com o espírito da abertura política.

A ser completa, a motivação dos propósitos governamentais teria de incluir ainda uma substanciosa explanação doutrinária. Pois, com frequência, o PNRA alega princípios de justiça para fundamentar o que, de sua parte, a TFP — em uníssono com milhões de brasileiros — não hesita em qualificar de confisco agrário. E os mesmos princípios de justiça, ele os invoca também para denunciar como radicalmente inaceitável o atual regime fundiário, constituído de grandes, médias e pequenas propriedades.

Ora, pelo contrário, milhões de brasileiros estão persuadidos de que em si mesmo, nada há de injusto em tal forma de distribuição da terra, contanto que a propriedade privada — quaisquer que sejam as dimensões.

Estivadores adiam greve

A greve que vinha sendo preparada pelos estivadores foi adiada, depois dos resultados da reunião do último dia 21. Segundo o presidente da federação nacional da categoria, João Nascimento Rocha, ficou estabelecido no encontro um prazo de 45 dias, período em que os trabalhadores esperam ver resolvidas as questões de impasse.

As principais reivindicações dos estivadores são: o fim do decreto-lei, cuja revogação foi aprovada no Senado, mas vetada pelo presidente José Sarney, que possibilita aos armadores de navegação interior movimentar mercadorias nos portos com tripulação própria; repouso semanal remunerado, já que os estivadores são trabalhadores autônomos, e ainda os contratos coletivos de trabalho, inexistentes no momento.

COMO FICAR RICO TRABALHANDO POR CONTA PROPRIA

"Quando deixei o meu último emprego, deparei-me com sérias dificuldades. Eu queria trabalhar por conta própria. Que tipo de negócio eu poderia montar ou iniciar e realmente ganhar dinheiro?"

"Um dia encontrei um antigo colega. Falei com ele das minhas aspirações e, alguns dias depois, recebi dele uma encomenda que mudou a minha vida. Era apenas um livro. Mas, aquele livro continha oito fórmulas para libertar-me definitivamente do desemprego e ingressar numa fase de prosperidade. Minha vida mudou de repente. Comecei com um pequeno negócio e hoje sou financeiramente independente. Entre muitas coisas, o livro me ensinou que eu não devia ser egoísta. Por isso, é que lhe recomendo. Chama-se A CHAVE MESTRA DAS RIQUEZAS. Você pode obtê-lo escrevendo para o distribuidor: DISTRIBUIDORA BRASIL POSTAL LTDA — Caixa Postal nº 7 — Agência Central — Rio de Janeiro. Custa apenas Cr$ 70.000 — e vale a pena. O pagamento você pode mandar por cheque ou vale postal, ou se preferir, o pedido pode ser feito pelo reembolso postal."

VENDE-SE UMA SERRARIA COMPLETA
01 Serra fita 1.25 marca SCHIFFER
01 Serra circular (multilamina) SCHIFFER
01 Destopadeira
01 Afiadeira
01 Gerador — Scania 180 KWA
Tratar fone: 221-2986

ARQUELAU DE PAULA
CÍVEL - COMÉRCIO - AGRÁRIO
EDIFÍCIO RIO MADEIRA, 2º ANDAR
CONJ. 202/203
TEL.: 221-7037

Lavanderia Rondônia Ltda
Lavagens de roupas em geral
Melhores preços da praça
Rua Tabajara, 2822, bairro da Liberdade, entre Kennedy e Elias Gorayeb.
Agradecemos a sua preferência.

Linha Corcel 86. Economia, conforto e durabilidade.

Nenhum carro brasileiro combina tão bem esses três fatores como o Ford Corcel.
Motor CHT potente e econômico.
Interior espaçoso e confortável.
Linhas elegantes e harmoniosas.
Venha conhecer a linha Corcel 86 com suas novas cores, no seu Distribuidor Ford.

RONDOVEL RONDÔNIA VEICULOS LTDA., 06033
BR-364 — KM 2,5 CAIXA POSTAL 93
PORTO VELHO — RONDÔNIA
Telefones: 222-3133 3530 3470
DISTRIBUIDOR Ford

Agenda do repórter

José Mendonça

GRUPO DA AMAZÔNIA

O deputado Jacob Atallah (PFL) retornou a Porto Velho após participar do I Encontro da Amazônia, realizado em Belém, e disse que "há um grau de indiferença por parte do Governo Federal para com a Amazônia" destacando o "discurso contundente" feito pelo governador Gilberto Mestrinho, do Amazonas, e a "colocação das reclamações da área" feitas pelo governador rondoniense Ângelo Angelin, e pelo empresário Luiz Tourinho, presidente da Federação das Associações Comerciais de Rondônia. O parlamentar ressaltou os "contatos de bastidores" mantidos com todos os parlamentares da Amazônia que participaram do Encontro, oportunidade em que mais uma vez enfatizou o que tem sido tema principal de seus pronunciamentos na Assembléia Legislativa: "Ou forma-se um bloco político acima das cores ou bandeiras partidárias para defender os interesses da Amazônia, ou ficaremos sempre fora das importantes decisões a nível nacional, muitas vezes geradoras de grandes prejuízos para nossa região, tudo porque não temos o peso político necessário para fazer valer nossas reivindicações"

VEREADORES EM CAMPANHA

"A Câmara está sentindo os efeitos da ausência dos vereadores, envolvidos na campanha eleitoral dos candidatos de seus partidos", admitiu o presidente da Câmara de Vereadores de Porto Velho, João Coelho, que descartou, porém, a ocorrência de prejuízos nos trabalhos da Casa. Segundo João Coelho, "nossos vereadores estão conscientes de suas responsabilidades. Assim, quer sejam os trabalhos das comissões ou a participação nas sessões da Câmara, todos têm registrado a atuação dos vereadores. Ocorre, porém, que o tempo disponível que tinham antes para prestar atendimento em seus gabinetes, está quase totalmente tomado com a responsabilidades de campanha".

BRIZOLA COMO EXEMPLO

A vereadora Raquel Cândido, elogiou através do rádio e da televisão, o sistema educacional do Rio de Janeiro, implantado pelo governador Leonel Brizola. Embora seja um sistema que faz parte do programa de governo anunciado pelo candidato do PDT, a vereadora disse que o PMDB — seu partido — adotou o mesmo sistema e pretende implantá-lo na capital rondoniense.

A partir do pronunciamento da vereadora, na noite de quarta-feira passada, surgiram especulações em torno de uma coligação PDT-PMDB.

Sobre o assunto, o candidato pedetista, deputado Heitor Costa, disse: "A nível municipal tenho compromisso com meus eleitores até 15 de novembro, como candidato a prefeito e único parlamentar do partido. Tenho levado minha campanha com seriedade, respeitando meus adversários. Não me passou pela cabeça a idéia de coligação, embora sabendo que hoje o PDT é o fiel da balança, e pelo crescimento do partido nas pesquisas realizadas tanto pelo PMDB como pelo PFL, Porto Velho poderá ser mais uma das capitais onde a Prefeitura será assumida pelo PDT. Ao mesmo tempo, parabenizo a vereadora Raquel Cândido por reconhecer que o programa educacional implantado pelo governador Leonel Brizola possa servir de exemplo e seja reconhecido pelo PMDB. Trata-se de um programa que faz parte prioritária de nossa plataforma política, e desde o início de nossa campanha vem sendo divulgado por toda a capital".

DESCASO

"A imprensa não está com nada". Este foi o desabafo do vereador Pedro Struthos (PMDB) a dois jornalistas que se encontravam na Câmara Municipal na última quarta-feira. O vereador fez a declaração mas não explicou seus motivos, talvez porque, naquele momento, chegou para cumprimentar os jornalistas o vereador Assis dos Anjos, do PFL.

XANGÔ

Para prestigiar a festa de escolha do samba-enredo da Escola Diplomatas do Samba, no próximo dia 1º de novembro, estará em Porto Velho o sambista Xangô da Mangueira. A festa da Diplomatas acontecerá na sede do Botafogo, e a diretoria da Escola promete "o melhor samba do Carnaval de 86".

RECICLAGEM

O Secretário de Segurança Pública do Estado, Solon Michalski, informou que os funcionários daquele órgão serão submetidos a um período de reciclagem, durante o qual serão conhecidos aqueles que realmente estão aptos para o desempenho da atividade policial. Após a informação do secretário, um delegado acrescentou que "trata-se de uma medida visando erradicar dos quadros da SSP todos aqueles elementos considerados violentos e arbitrários, e principalmente aqueles policiais que tendem a seguir o exemplo de Walter Nery e Mauro Gomes, envolvidos no caso da morte de uma funcionária da Secretaria quando trocaram tiros no interior da sede daquele órgão".

A Federação Brasileira e os constituintes - III

ANTECEDENTES HISTÓRICOS

JOÃO BATISTA DOS SANTOS

A Constituição do Império do Brasil, outorgada por D. Pedro I, em 25 de março de 1824, formalizou, juridicamente, o Estado Brasileiro, unitário e centralizador nos aspectos administrativos e políticos, instituindo a forma Monárquica-hereditária e constitucional — representativa. (1)

Remanesceu, no entanto, nas instituições e na própria pessoa do Imperador, a praxe do governo absoluto, do qual o exemplo mais notável e histórico, foi o Ato do Imperador dissolvendo a Assembléia Constituinte, em 12 de novembro de 1823, quando os constituintes estavam a delegação Nacional para elaborarem a Magna Carta para o Brasil; por esse ato arbitrário e ditatorial, pode-se aquilatar a profundidade das raízes absolutas que nasceram e se propagaram em toda a História Brasileira, perdurando até os dias hodiernos. (2)

Pela Carta Constitucional Outorgada, imposta à Nação, com a conveniência e subserviência das elites políticas, administradoras, latifundiários e comerciantes associados aos interesses estrangeiros, institucionalizou-se formalmente, as assembléias provinciais, com mandatos de dois anos, permitindo-se a reeleição e cujo exercício, restringia-se à duração de apenas dois meses, em cada ano, podendo haver prorrogação por igual período, desde que fosse da conveniência do Presidente da respectiva Província que era nomeado pelo Imperador e portanto, se constituía no representante da Magestade Imperial e refletia os interesses da Côroa contra as reivindicações e aspirações provinciais.

No elenco da Competência e atribuições da Assembléia Provincial, figurava-se entre outras discriminações legais, os seguintes poderes: Propor, discutir e deliberar sobre os negócios mais interessantes da Província; divisão civil, judiciária e eclesiástica; instrução pública; desapropriação por utilidade pública; polícia e economia dos municípios; fixação das despesas provinciais e municipais; fiscalização do emprego das rendas públicas; criação e supressão de emprego; obras públicas, estradas e navegação; penitenciária e regime administrativo; socorros públicos; autorizar empréstimos; catequese dos índios; suspender e demitir magistrados acusados de crime de responsabilidades; suspender o Presidente da Província e etc. (3)

A autonomia provincial era apenas abstrata e formalmente expressa na Constituição Outorgada, haja vista que todos os projetos aprovados pela Assembléia Provincial, deveriam ser encaminhados à Assembléia Geral do Império, para confirmação, já que a autonomia financeira e administrativa, era obstaculizada pelo controle da constitucionalidade e legalidade de todos os projetos enviados à Assembléia Nacional. Havia ainda o veto do Presidente da Província aos projetos aprovados pela Assembléia Provincial, mesmo os aprovados em segunda escrutínio pelas casas legislativas provinciais, circunstância que obrigava ao Presidente da Província enviar o projeto vetado ao Governo Imperial e à Assembléia Geral para sanção final.

Esse procedimento, tornava a Província um simples departamento do Governo Imperial, pois as leis aprovadas pelas assembléias provinciais e vetadas pelos presidentes, ficavam na dependência da aprovação final pelas instituições Nacionais sempre condicionadas aos interesses, conveniências e oportunidade das elites e dirigentes que mantinham assim seus próprios interesses e influências na Província.

Acresce ainda a obrigatoriedade das assembléias e dos presidentes de encaminharem à Assembléia Geral e ao Governo Imperial, cópias de todas as leis aprovadas e sancionadas, a fim de que as mesmas fossem examinadas para se verificar a ocorrência de ofensa à Constituição, aos tratados e aos direitos das outras províncias.

Ressalte-se também que os presidentes das províncias, sendo nomeados diretamente pelo Imperador, e através de injunções político — partidárias, eram, na verdade, simples delegados do Poder Central e meros executores das ordens imperiais defendendo sempre os interesses dos senhores latifundiários, donos de engenhos, comerciantes e da burocracia governamental e partidária da Côroa.

Vê-se assim que a autonomia das províncias, não passava de ficção jurídica, com exceções discriminadas e obstáculos legais visando, restringir ao máximo o desenvolvimento e a independência das províncias. Predominando o centralismo administrativo e o absolutismo político nas decisões em relação às províncias e municípios, comprovando-se assim de fato e historicamente que as origens do Poder Político Brasileiro nasceu do Absolutismo Político Português, transferindo-se para a Colônia desde a criação das Capitanias hereditárias, governo — Geral, Vice-Reino e Brasil — Império, sem que a Nação por seus habitantes e cidadãos, participasse de alguma forma, na construção da República e da Democracia. Eis porque, a Federação Brasileira, desde sua origem, possui características sui generis e diferenciadas das demais federações, como a Suíça, a Italiana, a Americana, etc., pois, aquela nasce de um Estado Centralizado, Unitário e Absoluto, para se compor numa associação de províncias sem independência ou autonomia, recebendo a dádiva da "autonomia" por vontade e ato pessoal do Imperador D. Pedro I que outorgou a Constituição ao Brasil e aos brasileiros, sem quaisquer exigências, pressões, rebelião ou revolução.

Enquanto isto e por outro lado, as nações (Suíça, Itália e americana), ao se associarem em federação, possuíam realmente independência de fato e de direito, pois historicamente, se constituíram, em estados soberanos, com formação cultural, lingüística, religiosa, forma de governo e regime político diferenciados, a tal ponto de terem de abdicar da própria soberania para se transformarem em Federação, isto é, cada Estado Soberano, uniu-se aos demais para se transformar em uma associação de Estados-membros sob o domínio de um Governo Central.

O Ato Adicional, Lei n.o 016 de 12 de agosto de 1834, foi uma concessão provisória e superficial do Governo Imperial que conferiu aparentemente maior autonomia às províncias, pois instituiu a Regência Una, temporária e eletiva, mas foi anulada logo depois com a decretação da Maioridade do Imperador; da mesma forma, aconteceu com a extinção do Conselho de Estado, pois o mesmo foi restabelecido, em 23 de novembro de 1841, pela Lei n.o 234; finalmente A Lei n.o 105 de 12 de maio de 1840 — conhecida como Lei de Interpretação restringiu ainda mais a autonomia das províncias. (4)

Conclui-se assim que:

O Regime jurídico-econômico das capitanias hereditárias, permaneceu, simultaneamente com as divisões do Brasil-Colônia, Governo Geral, Vice-Reino e a Criação do Reino Unido do Brasil. A base do Município Brasileiro, encontra-se, na institucionalização das capitanias hereditárias, como núcleo básico, centralizador, influenciador das comunidades, povoados e vilas que se formaram no decorrer dos tempos coloniais.

Portugal, transferiu, precária e provisoriamente para os donatários, governo geral e Vice-Rei, a autonomia administrativa e a aplicação das leis e decisões do Reino.

O Brasil-Colônia — Donatárias, Governo Geral, Vice-Reino, — permaneceu um Estado de Direito Centralizado, unitário, absoluto.

A Soberania, ínsita no Poder do Rei absoluto de portugal, foi transferida, formalmente, juridicamente, para o Império do Brasil, com a Independência, em 1822.

As províncias, a partir da Constituição do Império do Brasil, permaneceram unidades políticas subordinadas e dependentes do Império Constitucional Brasileiro, centralizado, unitário e absoluto.

O Brasil não conheceu de direito ou de fato, estados independentes e preexistentes aos descobrimento, mas um território habitado por nações indígenas em estágio cultural pré-letrado e sem condições materiais e culturais de enfrentar o invasor e dominador. Os conglomerados populacionais encontravam-se dispersos e dissociados pelo Território Brasileiro.

Porto Velho/RO, 27 de outubro de 1985

(1) Constituição do Império do Brasil outorgada por D. Pedro I, em 25 de março de 1824 — arts. 1.o ao 5.o; 8.o ao 8.o; 35.o ao 39.o; 71.o ao 89.o; 98.o 101.o; até o 164.o. A Constituição do Brasil ao Alcance de Todos — Editora Freitas Bastos — RJ/1967 pags. 12 a 32, de Paulo Sarasate.

(2) Direito Constitucional — 3.a Ed. SP/1967 — pág. 46 — de Sahid Maluf.

História Constitucional do Brasil, pág. 67 — Ed. 1915 — de Aurelino Leal.

(3) Direito Constitucional Estadual — págs. 18 e segts. — Forense/RJ—1980; de Oswaldo Trigueiro.

Arts. 165 a 172 — Título VII — da Constituição do Império do Brasil/1824.

(4) A Revolta de Beckman, no Maranhão; A Guerra dos Emboabas, em Minas Gerais; A Guerra dos Mascates, em Pernambuco; Filipe dos Santos e a Inconfidência; A Confederação do Equador, entre tantos movimentos e sublevações de brasileiros contra o domínio Português. Vide História da Civilização Brasileira — Ed. Universidade de São Paulo e Inst. Hist. Geog/SP; de Sérgio Buarque de Holanda.

MAGISTRADO E ESCRITOR.

A vez da voz dos servidores

Cláudio Feitosa

Com a criação do Conselho de Política Salarial do Estado de Rondônia através da Lei Nº 56 de 30.9.1985, cresceu, indiscutivelmente, o conceito do governador Angelin no seio da classe dos servidores públicos do Estado, projetando diminuir o clima de tensão e descontentamento existentes em segmentos, alguns organizados em associações, que desde a época do govêrno Teixeira gritam, protestam e até fazem greves, reivindicando soluções para as questões salariais causadas pelo distanciamento situado entre a realidade social e as decisões daqueles que, no govêrno, detêm posições de mando e poder de decisão.

A Lei 56, que alguns já chamam de "Lei Atallah" em homenagem ao autor do projeto deputado estadual Jacob Atallah, surgiu em cena para evitar justamente as injustiças, aproximando o servidor público do governador do Estado, na qualidade de seu consultor, seu assistente na tomada de decisões e diretrizes sobre política salarial oriundas de proposições do Conselho onde, segundo a própria lei, os servidores ocuparão 60 por cento das cadeiras, portanto constituindo uma representação expressivamente majoritária.

Torna-se até difícil dimensionar os benefícios que advirão para os servidores estadual à partir de agora, para quem a palavra—chave é "união", no sentido de diligenciar junto ao governador Angelin a regulamentação da lei e a composição definitiva do Conselho, oferecendo-lhe relações de nomes de pessoas competentes, capazes de bem representá-los no novel órgão.

O direito de participar, de discutir e de propor medidas que possam conduzir eficazmente a política salarial do Estado é uma conquista memorável e justa dos nossos servidores. A essa conquista, no entanto, um nome estará intrinsecamente ligado e obviamente por todos lembrado: o do deputado Jacob Atallah, cuja atuação enobrece o Legislativo estadual e orgulha aqueles que o elegeram.

FARMÁCIAS DE PLANTÃO

Drogas Mida II: Av. Sete de Setembro c/Rua Prudente de Morais (Noturno)

Rio Medicamentos: Av. Kennedy nº 45 (Noturno).

QUANDO A PREFEITURA SINALIZA A CIDADE, MAIS UMA VEZ DÁ SINAL DE TRABALHO

A Prefeitura está sinalizando as ruas da cidade pintando faixas de pedestres e colocando semáforos nos cruzamentos onde o trânsito recebe grande fluxo de veículos.

É PRECISO SINALIZAR PARA EVITAR ACIDENTES.

É PRECISO TRABALHAR COM COMPETÊNCIA PARA DESENVOLVER PORTO VELHO.

SECRETARIA MUNICIPAL DE TRANSPORTES

SEC. JOSÉ FERREIRA DA COSTA

JOSÉ GUEDES

BOM TEMPO TODO TEMPO

IMAGEM

Selma Fernandes

JOÁ NA TERRINHA

Nossa querida Joanilce Guimarães Canné, integrando a assessoria do festejado cantor e compositor Martinho da Vila ao qual é ligada por laço familiar está em Porto Velho matando saudades de parentes e amigos que não revia há cerca de três anos. Joá, como é conhecida carinhosamente é hóspede da "vó" Ligia Guimarães e goza do "paparico" das simpáticas cunhadas Nelse e Ligia (Liu) Guimarães. Nosso abraço.

Pé frio

Os amigos de Marcelo Cerqueira estão preocupados com a sorte da carreira Paty do Balom: a sua candidatura a prefeito do Rio. Aconteceu que Paty foi a caminhada com o senador Tancredo Vilela pelo Pará inteiro na campanha pela redemocratização, e Tancredo morreu. Incompatibiliza Tancredo Neves na campanha das "diretas já" e na Aliança Democrática, e Tancredo morreu sem assumir a Presidência da República. Foi a Portugal "ajudar" Mário Soares nas recentes eleições, e o Partido Socialista perdeu as eleições.

Pé frio e morte, o senador Fernando Henrique Cardoso mandou cancelar todos os convites que se organizadores da sua campanha à Prefeitura de São Paulo haviam feito à cantora para comparecer aos seus comícios.

Ballets de Monte Carlo

A princesa Caroline de Mônaco vai realizar um dos projetos mais queridos de sua falecida mãe, Grace Kelly: criar os balets de Monte Carlo. A estréia já está marcada para o dia 21 de dezembro e a companhia recém-formada conta com 34 dançarinos, escolhidos a dedo nos Estados Unidos e França. Para os que criticaram a princesa por gastar dinheiro com os bailarinos, Caroline respondeu prontamente: "Os meus dançarinos não custam mais caro que manter uma equipe de futebol."

Detalhe: os balets de Monte Carlo têm uma longa tradição, que remonta a 1889 e foi no palco de seu teatro que o Ocidente viu pela primeira vez Nijinsk dançar. Enfim, uma glória!

Futebol violento

Excelente a sugestão de Zico pedindo a punição dos jogadores agressores em campo, que devem ficar parados o mesmo período de tempo de suas vítimas — e que o clube do punido pague ainda indenização por perdas e danos. É pelo menos um primeiro passo para terminar de vez com a escandalosa violência e impunidade nos campos de futebol, onde juízes bem intencionados e rigorosos no cumprimento do regulamento são às vezes pressionados para que não tomem medidas drásticas contra agressores costumazes.

Dieta primitiva

O ser humano ainda está programado para ingerir a mesma dieta que usava na Idade da Pedra. Esta foi a conclusão a que chegaram os médicos antropologistas americanos Boyd Eaton e Melvin Konner depois de estudarem várias tribos primitivas existentes na África e na Austrália, e que se alimentam exatamente igual a nossos antepassados.

Em comparação com o homem civilizado atual, estes homens primitivos comem mais carne, ingerem mais frutas e vegetais, têm mais fibra em sua alimentação diária e não usam laticínios, cereais ou sal. O resultado é que em nenhuma das tribos visitadas os dois cientistas americanos encontraram pessoas que sofressem de câncer, pressão alta, diabetes ou doenças cardíacas.

O cardápio não é dos mais tentadores, mas quem quiser experimentar, Boyd Eaton e Melvin Konner aconselham apenas trocar a carne vermelha por carne de aves e peixes...

■ Pierre Cardin acaba de lançar no mercado sua coleção de óculos de grau, com o propósito de "desmistificar um velho conceito sobre seu uso". Considerando que esse tipo de óculos acompanha o usuário na maior parte do tempo, o estilista francês incorporou nessa coleção o seu estilo moderno e arrojado, aliando formas e cores que seguem a evolução da moda. Nos modelos femininos, Cardin usou tons pastéis e cristal, com hastes recortadas em metal. Nos modelos masculinos cores sóbrias com detalhes em metal.

Defesa

A exemplo do presidente José Sarney, também os ministros deverão ocupar um espaço no programa "Voz do Brasil" toda vez que acharem necessário um esclarecimento ao povo a respeito de uma decisão, ou simplesmente para defender-se de críticas à atuação de seu Ministério.

MODA

Muita cor na moda praia

Cor, alegria, sensualidade, charme, graça. Estas são as palavras-chaves do Verão. E na moda-praia atingem o máximo de seu significado num tributo à beleza de um corpo ao sol, livre, solto, receptivo. Os maiôs e biquínis surgem ousados, arrojados, sexies, valorizando a silhueta feminina; os shorts masculinos ganham realce com a geometria em combinações de cores clássicas; meninos e meninas vestem-se com o que existe de mais charmoso em modelagem, estampa e cores da moda adulta, adaptada com graça ao universo infantil. Em todas as linhas, os tecidos são normalmente desenvolvidos em lycra.

Da sofisticação dos drapeados inspirados nas *stars* dos anos 50 aos modelos de nítida influência do esporte olímpico, os maiôs aparecem em múltiplas opções para a mulher, das mais arrojadas às mais discretas. A modelagem revela uma silhueta sempre esguia, valorizada por cavas pronunciadas e decotes profundos. Os biquínis obedecem à modelagem tanga, ultra ousada, ou se sofisticam pela presença de drapeados ou recortes. As estampas, que retornam com força este ano, quase sempre têm motivos localizados em temas florais geométricos ou gráficos. Nas cores, a total liberdade de escolha: dos tons pastel às cores vivas, convivendo com as tradicionais amarela, vermelha, preta e azul marinho.

A criatividade na sobriedade marca a linha-praia masculina. O clássico se renova pelo jogo da geometria em cores tradicionais, como o marinho, o azul claro e o cinza chumbo, coordenados com o amarelo, o vermelho e o branco.

Na linha infantil, a graça e o charme da inocência em roupa de gente grande. Para as meninas, maiôs e biquínis inspirados na moda adulta, com detalhes de drapeados, coordenações de lisos com estampados, cores contrastantes, mas sempre concebidos em função de seu universo. Nas estampas, motivos infantis convivem com temas marinhos, listras e delicados florais. Para os meninos, shorts idênticos aos dos homens na modelagem e na estamparia, quase sempre geométrica. Mas há lugar também para os temas infantis e cores mais vibrantes, uma licença à criança.

Observe as fotos e comprove tudo o que foi dito... e já escolha o seu...

Uma Noite... Brasileira

"Um Baile de contagiantes ritmos — fantasias e cores".

Depois do espetacular Baile Noite do Havai, que reuniu destacadas personalidades, na pérgula da piscina do Selíom Vila Rica Hotel, a Intenções?!.... traz mais uma atração para a sociedade portovelhense — UMA NOITE... BRASILEIRA — num baile de contagiante ritmo, fantasias e cores, a ser realizado no dia 09 de novembro de 85.

O baile será no Clube dos Oficiais do 5.o BEC, e a atração principal será, o show de ritmos brasileiros, com músicos de primeira linha especialmente convidados para tornar o evento em uma noite de grande brilho. O ponto alto da festa é mesmo a apresentação do Violão Mágico de RONILDO e a voz maviosa da NADIA, já consagrados pela sociedade, além do GRUPO ASA BRANCA, excepcional conjunto de forró e a badalada BANDA VITÓRIA RÉGIA (Carnavalesca).

O promotor Léo Souza (Intenções), escolheu o Clube dos Oficiais do 5.o BEC, por ser destaque da sociedade, pelo espaço, pois está montando uma original decoração, com muito verde, aspectos tropicais e ornamentação carnavalesca, onde os convidados entre uma sambadinha e outra poderão ficar bem à vontade.

Outra novidade, é que um grupo de modelo selecionadas e tarjadas, recepcionará os convidados, que deverão se apresentar originalmente à brasileira. (Fantasias).

Senhoras: (Baianas — Carmem Miranda, etc.) — Cavalheiros: (Calça Branca, Camisa Listrada — torcedor do Flamengo etc.) opção esporte fino ou em grande estilo (rigor).

Preços: Mesa 250.000 — 4 pessoas. Individual 50.000 (Limitados).

Dia 09 de novembro — sábado às 22:00 horas.

Reservas: Fone: 221-2288 (Selíom Hotel).

Flagrantes da Indústria Alemã (Hamburgo). F. OID-Krupp.

EXPOSIÇÃO

Arte e cultura turca na Villa Hugel

Essen (Flagrantes da Indústria Alemã — did) — A Villa Hügel, da empresa Krupp, de Essen (República Federal da Alemanha), está apresentando até 30 de outubro a mostra "Arte e Cultura Turca da Epoca Osmânica". Em exibição estão perto de 500 objetos emprestados pelos mais importantes museus do mundo, inclusive preciosidades dos sultões osmânicos que a Turquia cede pela primeira vez para uma exposição fora do país.

As fotos, à direita: "dama com indumentária turca", de um pintor desconhecido ligado ao círculo de Jean-Baptiste Van Mour (1671-1727); à esquerda: bule, Iznik, Londres, de 1597 (cerâmica com pintura, prateada, dourada).

AGORA EM RONDÔNIA

RONDATA COMPUTAÇÃO

IBM—PC APPLE TRC—80 SINCLAIR
Assessória — Consultoria
Tudo para microcomputadores — Suprimentos modernos — No BREAK — Estabilizadores — Consultoria — Livros — Análise e Programação. Cursos ministrados dentro da sua empresa. Atendemos em todo o Estado
Ligar para FERCEL — (069) 535-2020 — ARIQUEMES — RO.

ORTODONTIA

Aparelhos corretivos para os dentes
Dr. FRANCISCO ANDREOLI
End: Av. 7 de Setembro, 583
Tel. 221-3939

VENDE - SE

Vende-se um equipamento de rádio Delta 550, acoplado com 11 metros, um rádio ALDA, 20 a 80 metros, 1 PX Cobra 140 GTL, 1 Rádio PX, marca Lafayette, além de uma fonte de 13,8 Watt, 1 botina MAC L-300 bilinear e 1 Acoplador de antena. Tratar com Mikael Esber pelo telefone 221-6866.

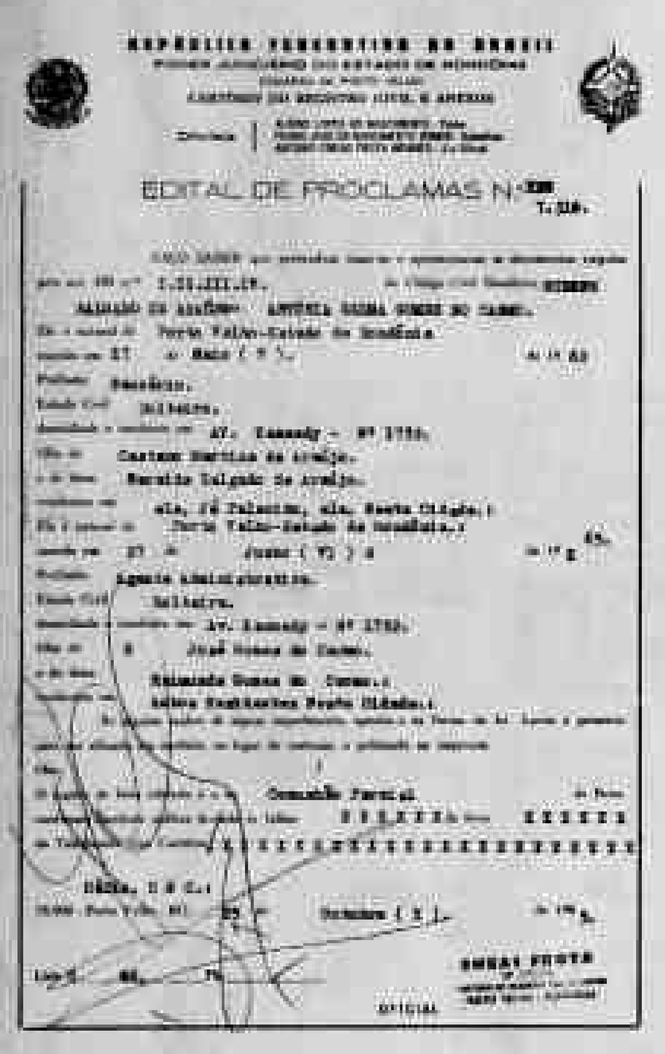

EDITAL DE PROCLAMAS N.º

INDICADOR
PROFISSIONAL
ADVOGADOS

SWAMI OTTO BARBOSA
TANIA OTTO BARBOSA

Causas Civeis, Comerciais, Trabalhistas
Assistência Contábil e Jurídica a Empresas, Contratos, Distratos, encerramento de firmas.
Av. Kennedy, 1.732
Tel.: 221-2592, 1949-0283, 0241.

HOSPITAL
E MATERNIDADE
SÃO VICENTE

GINECOLOGIA — CIRURGIA — PRE-NATAL — PARTOS
MÉTODOS ANTICONCEPCIONAIS
DR. SIDRONIO TIMÓTEO E SILVA

MÉDICO

CRM-RO. 184-CPF. 029.061.801-06
Rua Herberi de Azevedo, 1705 — Entre as ruas Nabuco e Brgalia próximo ao Colégio Laura Vicuña — Fones: 221-2104 — 221-8744 — BIP N.º 657 — CEP 78.900 — PORTO VELHO RONDONIA

BAHÁ'IS APONTAM SINAIS DA PAZ

Chefes de Estado em mais de cem países receberam, dia 24 de Outubro "A PROMESSA DA PAZ MUNDIAL", feita pela Comunidade Bahá'í. A Mensagem é proposta pela Casa Universal de Justiça, sediada em Haifa-Israel, órgão máximo da Fé Bahá'í. Em Nova Iorque todas as delegações dos países membros, presentes na Assembléia Geral da Organização das Nações Unidas — ONU, também receberam a Mensagem, na oportunidade do 40.º aniversário daquela Instituição.

SINAIS VISIVEIS

— A grande paz, para a qual as pessoas de boa vontade orientaram os seus corações através dos séculos, encontra-se agora ao alcance das nações, diz a Mensagem, que é anunciada aos governantes, políticos e aos líderes do pensamento no mundo inteiro, quando as Nações Unidas completam seus quarenta anos de fundação. Esta data marca, também, a formalização pela ONU de que 1986 será o Ano Internacional da Paz.

Representando cento e quarenta Assembléias Espirituais Nacionais em todo o mundo, a Fé Bahá'í, um dos membros consultivos do Conselho Econômico e Social e do UNICEF — representada oficialmente na ONU, desde 1946, como "Comunidade Internacional Bahá'í", estará colaborando com as Nações Unidas em várias atividades referentes à promoção do Ano Internacional da Paz.

Segundo os Bahá'ís, são apontados como sinais claramente visíveis e favoráveis ao estabelecimento da paz mundial, o aparecimento durante as últimas décadas de um número sem precedentes de organizações humanitárias internacionais, também a força crescente das medidas tomadas em prol da ordem mundial, desde a Liga das Nações até a Organização das Nações Unidas e ainda, a expansão de movimentos femininos e juvenis, com o propósito de pôr fim às guerras.

VENDE-SE

Uma casa Conjunto 04 de Janeiro — 1a. etapa — aceito carro; Tratar pelo fone 222-3562.

MATERIAL ELÉTRICO

PARA

Quadro de comando e bobinagem fios esmaltados, papel isolante, poliester cadarços-espaguetes, verniz, isolante, fusivel, diagrama e NH, chaves guarda motor liga desliga, estrela triangulo e conjugadora haves, relé bimetalico e ao tempo contadores.

BESSA COM. REPR. LTDA.
Rua 13 de Maio, 635 — Porto Velho
Tel: 221-8389

AGUA É guase DE GRAÇA.

Por trás de um simples abrir de torneira se esconde um grande trabalho.
A Água que voce recebe em casa custou grandes investimentos e trabalho para a Caerd.
A captação em rios, a adução, o tratamento e a distribuição foram necessários para você ter essa comodidade.

E a cada ano é preciso manter e ampliar o sistema, garantindo água pura para um número cada vez maior de famílias.
A natureza é pródiga e a água não custa nada.
Mas ela precisa chegar até você.
E isso é com a Caerd.

CAERD
Companhia de Aguas e Esgotos de Rondônia
Novo tempo. Água para todos.
Governo Ângelo Angelin
Administração Séria

Mas custa um pouco pra chegar até você.

NRP 221-1604